

MÉRIBEL 2038

Bilan d'avancement n°1 ♥ **Années 2022-2023**

Chiffres clés

4
AXES
STRATÉGIQUES



32
OBJECTIFS
OPÉRATIONNELS



~~100~~ ⁺⁶
106
ACTIONS

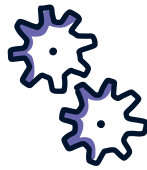

~~12~~ ⁺⁵
17
PARTENAIRES



Un budget de plus de

42 M
D'EUROS
cumulés sur 4 ans

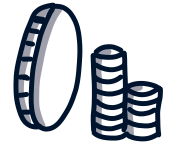

AVANCEMENT GLOBAL 2022-2023



10%
Objectif dépassé



43%
Objectif atteint



22%
Objectif presque atteint
(+50% de réalisation)



12%
Objectif partiellement atteint
(-50% de réalisation)



6%
Objectif non atteint
(retard ou report)



1%
Objectif indéterminé
lorsqu'il n'a pas été possible de mesurer l'indicateur



6%
Action non engagée
(conformément au calendrier prévisionnel)

Chaque action du plan d'action est assortie d'un ou plusieurs indicateurs de suivi annuel, ainsi que d'un indicateur de résultat final.
Le bilan présenté ci-après évalue l'avancement des actions au regard de leur calendrier prévisionnel et de chacun des indicateurs de suivi préalablement fixés et non de l'aboutissement final de l'action.

CATÉGORIES D'AVANCEMENT



4/19

Objectif dépassé



7/19

Objectif atteint



3/19

Objectif presque atteint
(+50% de réalisation)



1/19

Objectif partiellement atteint
(-50% de réalisation)



3/19

Objectif non atteint
(retard ou report)



0/19

Objectif indéterminé
lorsqu'il n'a pas été possible de mesurer l'indicateur



1/19

Action non engagée
(conformément au calendrier prévisionnel)

Axe 1

Tous impliqués !

AXE 1 - TOUS IMPLIQUES !		Informations sur l'indicateurs				Valeur mesurée de l'indicateur		Objectif cible de l'indicateur				Commentaire indicateur	
Numéro action	Intitulé de l'action	Partenaire remplissant l'indicateur	Mesure de l'indicateur	Type d'indicateur	Unité de l'indicateur	2022	2023	2022	2023	2024	2025	2022	2023
1.1.1	Intégrer et faire vivre la thématique développement durable dans le fonctionnement interne de la mairie	Commune	Réunions annuelles de la commission Environnement	Suivi/Résultat	Nombre	7	5	5	5	5	5	7 commissions environnement organisées en 2022	5 commissions environnement organisées en 2023
		Commune	Point d'information Méribel 2038 en conseil municipal	Suivi/Résultat	Nombre	1	2	1	1	1	1	Conseil Municipal du 29/11/22 : présentation de la démarche, validation stratégie et plan d'actions	Conseil Municipal du 18/10/23 : Validation des projets retenus dans le cadre de l'Appel à projet citoyens Conseil Municipal du 22/11/22 : Bilan annuel de la démarche Méribel 2038
		Commune	Visite de terrain/Voyage d'étude/Partage d'expérience avec un autre territoire, avec l'étude d'un sujet spécifique pour la commission environnement	Suivi/Résultat	Nombre/an	1	5	1	1	1	1	Visite par les équipes techniques et les élus des musées de territoire dans le cadre de la préparation de l'action 4.8.2 (Musée des Belleville, Glacialis à Champagny, Musée de l'abeille aux Menuires)	Visite du golf de la Rosière par les équipes dans le cadre de l'action 1.3.2 Echange sur le règlement local de publicité avec d'autres collectivités en préparation de l'action 4.2.2 Visite de la plateforme bois énergie de la CCHMV le 11/05/2023 dans le cadre de l'action 3.2.6 Visite par les élus de la nouvelle muséographie de la maison de la réserve dans le cadre de l'action 1.4.6 Participation des membres de la commission environnement à une opération de capture de tétras-lyre dans le cadre de l'action 3.7.2 Visite des plantations label bas carbone avec l'ONF (action 3.2.2) par les commissions environnement/travaux le 16/10/2023
		Commune	Focus systématique Méribel 2038 dans les outils de communication interne et externe de la commune	Suivi/Résultat	Forfait O/1	1	1	1	1	1	1	Un focus systématique est fait dans les outils de communication de la commune (newsletter interne et externe, magazine municipal (ACO N°18 et N°19) ; actualités sur le site de la mairie, rubrique web dédiée, alertes SMS, communiqués de presse et publications linkedin...). Le magazine municipal a en particulier développé son dossier "grand angle" sur le projet Méribel 2038 dans son n°18, et tout un volet sur le bilan annuel 2023 et le lancement de la démarche flocon vert dans son numéro n°19. En 2022, les sujets traités ont été : - enquête interne au sein de la mairie et enquête habitants sur Méribel 2038 - bilan carbone - réunions publiques Méribel 2038 (annonce et publication des résultats de la concertation) - publication de la stratégie et du 1er plan d'actions Méribel 2038 - des actions ciblées telles que le partenariat sur le suivi des tétas, la centrale photovoltaïque Saulire de Méribel Alpina, l'opération de nettoyage du domaine skiable en fin de saison, le nettoyage du glacier de Gébroulaz, les dons de fleurs en fin de saison par la municipalité.	En 2023, les sujets traités ont été : - enquête habitants sur le projet jardin partagés - appel à projets citoyens - lancement de la démarche Flocon vert - réunion publique de bilan annuel Méribel 2038 (annonce et publication des résultats) - publication du bilan annuel du 1er plan d'actions Méribel 2038 - des actions ciblées telles que l'action de passage de caméras thermique sur l'habitat individuel, la mise en place du local de reemploi à la déchetterie du Carrey, la rénovation des bâtiments communaux, l'action cadastre solaire de l'APT, la rénovation de la maison de la réserve et sa muséographie, le passage du jury Villes et villages fleuris...
1.1.2	Identifier des ambassadeurs Méribel 2038	Commune	Désignation effective d'ambassadeurs Méribel 2038	Suivi/Résultat	Forfait O/1		0		1	1	1		Action non formellement engagée même si certains acteurs relayent déjà des informations sur la démarche dans leurs réseaux (5 posts dédiés en 2023 sur le réseau LinkedIn par la DGS de la collectivité pour 10 637 personnes touchées par exemple).
		Commune	Nombre de personnes touchées sur les RS des ambassadeurs	Suivi/Résultat	Nombre					10000	10000		
		Commune	Nombre de posts Méribel 2038 sur les RS des ambassadeurs - Valeur cible indicateur à préciser	Résultat	Nombre							ND	
1.1.3	Garantir une gestion municipale maîtrisée et responsable [1]	Commune	Réalisation du bilan annuel du projet d'administration	Suivi/Résultat	Forfait O/1	1	1	1	1	1	1	Actions déployées ou en cours de déploiement : politique d'achat responsable en cours (action 1.3.1), politique d'embauche (action 4.3.1), qualité du service public (action 4.4.1), bilan carbone (action 2.1.1), PPI de rénovation des bâtiments communaux (actions 2.2.1, 2.2.2, 2.2.3...), mise en place d'une politique d'optimisation de la commande publique, dette quasi inexistante à partir de 2024, mise en place d'une politique tarifaire d'occupation du domaine public, politique fiscale, suivis des DSP...	
1.2.1	Évaluer annuellement le plan d'actions et proposer des actions correctives pour améliorer son efficacité écologique	Commune	Etablissement d'un tableau de bord de suivi du plan d'action	Suivi/Résultat	Forfait O/1	1	1	1	1	1	1	Plan d'actions Méribel 2038 validé, chaque action présente un objectif de suivi annuel et un objectif de résultat au terme du plan d'actions.	Finalisation d'un tableau de bord permettant le suivi annuel du plan d'actions et de ses indicateurs, ajustement au besoin des indicateurs de suivi prévus.
		Commune Partenaires Méribel 2038	Réalisation et présentation d'un bilan annuel au grand public/interne/externe	Suivi/Résultat	Forfait O/1		1		1	1	1		Validation en Conseil municipal du 22/11/23 du bilan annuel Méribel 2038, diffusion et réunion publique de présentation le 23/11/23, diffusion d'un bilan grand public (distribution toutes boîtes aux administrés, publication site web, mailings...)
		Commune	Pourcentage de marchés avec publicité avec des critères RSE supérieurs à 5%, pondération en augmentation à partir de 2024	Suivi/Résultat	Pourcentage		96,5		100	100	100		En 2023, sur l'ensemble des 57 marchés publiés avec une procédure de publicité : - 96,5 % ont des critères RSE pondérés à au moins 5% en nombre représentant 96 % de la valeur globale des marchés (montant prévisionnel) - 52,5 % ont des critères RSE pondérés à 10 ou 15 % en nombre représentant 79,5% en valeur globale des marchés (montant prévisionnel) En moyenne, le taux moyen de pondération du critère RSE est de 7,5 % sur les 57 marchés passés avec une procédure de publicité en 2023.
		Commune	Politique d'achat durable validée par délibération	Suivi/Résultat	Forfait O/1		0		1	1	1		Politique achat durable en préparation, délibération prévue en 2024.
		Commune	Formation à l'achat durable	Suivi	Forfait O/1		1		1	1	1		Formation de 2j à l'achat durable avec le CNFPT pour 4 agents communaux (directions en charge de la commande publique et de l'environnement). Déploiement de formations en interne dans les services métiers.

1.4.5	Sensibiliser le plus grand nombre aux enjeux de la transition écologique et valoriser les initiatives positives	Commune	Focus Méribel 2038 systématique dans le magazine municipal	Suivi/Résultat	Forfait O/1	1	1	1	1	1	1	<p>En 2022, le magazine municipal ACO n°17 (02/12/2022) comprend un dossier "Focus" Méribel 2038 traitant les sujets suivants :</p> <ul style="list-style-type: none"> - La concertation citoyenne - la centrale photovoltaïque Saulire de Méribel Alpina - le nettoyage glacier Gébroulaz - la gestion du tri sélectif des déchets par la CCVV <p>Parallèlement, Méribel Tourisme a communiqué sur le projet Méribel 2038 en 2022 :</p> <ul style="list-style-type: none"> - Dossier de presse hiver 22-23 - Communiqué de presse (septembre 22) - Communiqué de presse Méribel Tourisme "Schéma de transition écologique et sociale des Allues" (12/2022) <p>En 2023, le magazine municipal ACO n°18 (26/06/2023) comprend un dossier "Grand angle" "Méribel 2038- Place à l'action!" traitant les sujets suivants : Valorisation des actions du Musée des Allues ; rénovation du patrimoine communal, de l'Office de tourisme, des logements communaux et de la maison de la réserve (PNV et commune) ; plan de gestion des espaces verts ; bilan carbone et damage bas carbone (Méribel Alpina et S3V) ; cadastre solaire (APTV) ; réemploi (CCVV) ; sensibilisation des administrés à la performance énergétique (APTV) ; projet jardins partagés et 1er appel à projets citoyens.</p> <p>Le magazine ACO n°19 (décembre 2023) traite pour sa part du bilan annuel 2023 du 1er plan d'actions Méribel 2038 et de l'engagement dans la démarche labellisée Flocon vert, avec un focus sur les actions suivantes : plantations label bas carbone ; mobilité durable ; rénovation du parc olympique, du presbytère et du Musée des Allues ; projet jardins partagés et résultats de l'appel à projets citoyens.</p> <p>Parallèlement, Méribel Tourisme a communiqué sur le projet Méribel 2038 en 2023 :</p> <ul style="list-style-type: none"> - Dossier de presse hiver 22-23 - Dossier de presse hiver 23-24 <p>- https://www.meribel.net/nos-engagements/meribel-2038</p>	
		Commune	Rubrique web Méribel 2038 régulièrement mise à jour	Suivi/Résultat	Forfait O/1	1	1	1	1	1	1	<p>Pour mémoire 2021 : Création de la rubrique Méribel 2038 sur le site internet de la mairie : https://www.mairiedesallues.fr/meribel-2038/</p> <p>Rubrique Méribel 2038 du site web de la mairie régulièrement complétée au fur et à mesure de la vie du projet (https://www.mairiedesallues.fr/meribel-2038/) : mise en ligne du schéma et du plan d'actions, toutes les actions sont cliquables, rubrique dédiée aux projets spécifiques (jardins partagés, appel à projets citoyens). Une rubrique "Bilan" est créée fin 2023.</p>	
		Commune	Vidéo de vulgarisation Méribel 2038	Suivi	Forfait O/1		1		1				<p>Vidéo teaser de promotion de la démarche Méribel 2038 diffusée sur les réseaux sociaux, affichage numérique communal, site web, réunions publiques.</p>
		Commune	Statistiques et taux de lecture des outils web dédiés à Méribel 2038 en croissance	Résultat	Nombre							1	
		Commune	Retombées presse/an	Résultat	Nombre	16	15	10	10	10	10		<p>16 retombées presse en 2022 sur la démarche globale Méribel 2038, la validation du 1er plan d'actions, la concertation citoyenne.</p> <p>10 retombées presse au 30/10/23 sur le projet jardins partagés, le 1er appel à projets citoyen, la démarche RSE des Championnats du Monde, la rénovation de la maison de la réserve, le bilan annuel d'avancement du plan d'actions. Prévisionnel de 15 retombées presse minimum pour 2023.</p>
1.4.6	Rénover et faire vivre la maison de la réserve comme un lieu majeur de sensibilisation des publics [3]	Commune, PNV	Rénovation effective de la maison de la réserve et de la muséographie	Suivi/Résultat	Forfait O/1	1	1	1	1			<p>Finalisation des travaux et de la muséographie effective.</p> <p>Inauguration de la maison (rénovation effective pour 400 k€) et de la nouvelle muséographie (rénovation effective pour 150 k€) le 11 juillet 2023.</p> <p>Travaux engagés sur le bâtiment.</p> <p>Lancement de la prestation de rénovation de la muséographie.</p>	
		PNV, Méribel Tourisme	Jours d'ouverture hebdomadaire par semaine en saison	Suivi/Résultat	Nombre		5		5	5	5	<p>Une convention de partenariat entre Méribel Tourisme et le Parc National de la Vanoise pour l'accueil dans la Maison de la réserve a été signée pour 5 ans :</p> <ul style="list-style-type: none"> - Ouverture garantie au moins 5 j/7 en saison) depuis le 9 janvier 2023 ; - Point d'animation à destination de la clientèle « famille » 3 jours /7. <p>Les statistiques de fréquentation de la maison de la réserve en 2023 :</p> <ul style="list-style-type: none"> - 1009 visiteurs dont 422 en animation pour l'hiver 2022-2023 (avant nouvelle muséo) - 3595 visiteurs dont 732 en animation pour l'été 2023 (avec nouvelle muséo) 	
		Commune	Diminution de la consommation d'énergie après travaux - <i>Objectif cible à préciser en kWh</i>	Résultat	Forfait (Nombre kWh)							1	
1.5.1	Accompagner et valoriser l'initiative citoyenne en matière de développement durable	Commune	Lancement effectif d'un appel à projet citoyen	Suivi/Résultat	Forfait O/1		1		1	1	1	<p>Lancement du 1er appel à projets citoyen Méribel 2038 le 3/5/23. Réception des projets le 31 juillet 2023. Validation des 4 projets retenus par délibération du 18/10/23 (+1 projet reporté).</p>	
		Commune	Financement d'au moins 1 projet dans le cadre de l'appel à projet citoyen	Suivi/Résultat	Nombre		1		1	1	1	<p>Validation des projets retenus par délibération du 18/10/23. 5 projets retenus (dont 1 reporté) :</p> <ul style="list-style-type: none"> - "Chapeaux/Tsapyos" pour transmettre le savoir-faire de confection des chapeaux traditionnels alluétais - "Des barbecues à disposition!" pour installer une zone de loisirs/barbecue à Mottaret - "Bienvenue au printemps !" pour remettre en valeur le rythme des saisons dans les espaces verts municipaux - "Un plan d'eau aux Allues" : lancement d'une étude de faisabilité de l'aménagement de la retenue de l'Altiport pour des usages de loisir et de contemplation 	
		Commune	Prix Méribel 2038	Suivi/Résultat	Forfait O/1		0		1	1	1	<p>Projet de "prix Méribel 2038" reporté.</p>	
		Méribel Tourisme	Organisation de réunions de travail et Think Tank avec les socio-professionnels	Suivi	Nombre	1	0	1	1			<p>Réunion du Think Tank de l'OT le 14/04/22 autour du projet Méribel 2038</p> <p>Pas de réunion Méribel Tourisme spécifique organisée avec les socio-pro en 2023 mais création d'une Commission dédiée aux questions de qualité et d'environnement fin 2023 après modification du règlement intérieur de Méribel Tourisme.</p>	
		Méribel Tourisme	Initiatives vertueuses valorisées	Suivi	Forfait O/1		1		1	1	1	<p>Valorisation de 2 initiatives vertueuses :</p> <ul style="list-style-type: none"> - opération ESF de collecte des déchets le 6 juin 2023 sur le domaine skiable - opération ramassage déchets à Mottaret le 16 août 2023 à l'initiative des socio-pro. 	
		Méribel Tourisme	Elaboration puis déploiement d'une charte Méribel 2038 avec les socio-professionnels	Suivi	Forfait O/1		0		1	1	1	<p>Travail sur la charte non engagée. Mise en attente du déploiement de la démarche flocon vert, avec laquelle cette action doit être coordonnée et, le cas échéant, ajustée.</p>	

1.5.2	Favoriser l'adhésion des socio-professionnels à la démarche Méribel 2038 et aux enjeux de la transition écologique	Méribel Tourisme	Pourcentage de socio-professionnels partenaires de Méribel Tourisme engagés dans le cadre de la charte Méribel 2038	Résultat	Pourcentage								70	
1.5.3	Sensibiliser les usagers aux enjeux de préservation de la ressource en eau	Suez	Campagne de communication sur l'application utilisateur sur la base d'un rapport d'opportunité	Suivi	Forfait O/1		1		1		1			Diffusion avec la facture d'eau de fin d'année d'un flyer sur l'application existante "Tout sur mon eau" afin de favoriser son utilisation. Un point est prévu avec les services techniques communaux pour évaluer les marges d'optimisation de l'application sur les alertes surconsommation ou alertes de fuite. A noter que la CCVV participera à un forum des métiers au collège de Bozel autour des métiers de l'eau.
		Suez	Diminution en pourcentage de la consommation d'eau moyenne par foyer	Suivi/Résultat	Pourcentage								3	
		Suez	Augmentation de taux d'utilisation de l'application utilisateurs	Suivi/Résultat	Pourcentage						20		30	
		Suez	Interventions en classe/périscolaire sur la sensibilisation aux économies d'eau	Suivi	Forfait O/1		1						1	1
1.6.1	Mettre en place un cycle de formation interne au développement durable [4]	CCVV	Formations au développement durable /an	Suivi/Résultat	Nombre		2		2		2		2	Formation à l'achat durable avec la CCVV (tout le service commande publique + direction de l'environnement) : 22 et 23/06/23 Formation sur les espèces invasives (responsable espace vert + direction environnement) : 09/05/23
		CCVV	Nombre moyen de participants par formation	Suivi/Résultat	Nombre moyen		15		10		10		10	10
1.6.2	Sensibiliser aux écogestes à la mairie	Commune	Identification d'un référent écogeste dans chaque bâtiment	Suivi/Résultat	Forfait O/1		0		1		1		1	Action non engagée, reportée à 2024 (insuffisance des ressources humaines).
		Commune	Guide des écogestes (Elaboration, diffusion et formation des usagers)	Suivi/Résultat	Forfait O/1							1		1
1.7.1	S'engager dans des dynamiques collectives et des partenariats techniques, scientifiques et financiers en matière de transition	Commune	Engagement dans des partenariats scientifiques	Suivi/Résultat	Nombre		2	3	1	1	1	1		Partenariat autour de l'étude et de la préservation des oiseaux patrimoniaux avec les exploitants de remontées mécaniques, le PNV, l'ONF, l'OFB... Signature de la convention de partenariat pour 2022-2024 Partenariat avec la chaire tourisme durable : évaluation de l'impacts des démarches RSE des Championnats du Monde de ski 2023 et Méribel 2038. Signature d'une convention 2022-2024 Engagement dans la démarche Flocon vert en novembre 2023.
		Commune	Participation aux réunions de groupes de travail thématique développement durable de la CCVV et de l'APTV	Suivi/Résultat	Nombre		4	4	3	3	3	3		Participation à des réunions développement durable à la CCVV : transfert de l'eau, gestion des sentiers, coordination Méribel 2038/Plan de développement durable CCVV. Réunion SCOT/Energie/Covoiturage APTV.
		CCVV	Labellisation Territoire engagé pour la Transition Ecologique (CCVV)	Suivi/Résultat	Forfait O/1									1
1.7.2	Etre un territoire d'étude pour la chaire tourisme durable de l'université de Savoie	USMB	Contribution des parties prenantes du territoire identifiées dans le projet (% informés puis ayant répondu aux questionnaires d'étude)	Suivi/Résultat	Pourcentage		81	50	80	50				47 personnes ont été identifiées pour être interviewées (37 personnes identifiées en 2022 + 10 personnes identifiées au cours des entretiens soit un total de 47 personnes pour 2023) : 13 du CO 2023, 18 Méribel, 16 Courchevel. 24 entretiens ont été réalisés en 2023 : 7 du CO 2023, 9 de Méribel, 8 de Courchevel 80,9% des parties prenantes ont été informées du projet et 50% ont répondu et participé à un entretien. Signature de la convention Chaire tourisme durable en 2022. 37 personnes ont été identifiées pour être interviewées en 2022. 15 personnes ont été interviewées en 2022 : 6 du CO 2023, 6 de Méribel, 3 de Courchevel. 81% des parties prenantes identifiées ont été informées du déroulement des entretiens. 59,5% ont répondu et participé à un entretien.
		USMB	Valorisation scientifique de l'étude	Suivi/Résultat	Forfait O/1								1	Signature de la convention Chaire tourisme durable en 2022. Médiatisation de la signature. Participation de l'USMB au forum Méribel 2038 le 30/11/23 (réunion publique).
		USMB	Restitution publique des résultats	Suivi/Résultat	Forfait O/1								1	Participation de l'USMB au forum Méribel 2038 le 30/11/22 (réunion publique)

Chaque action du plan d'action est assortie d'un ou plusieurs indicateurs de suivi annuel, ainsi que d'un indicateur de résultat final.
Le bilan présenté ci-après évalue l'avancement des actions au regard de leur calendrier prévisionnel et de chacun des indicateurs de suivi préalablement fixés et non de l'aboutissement final de l'action.

CATÉGORIES D'AVANCEMENT



2/30

Objectif dépassé



10/30

Objectif atteint



12/30

Objectif presque atteint
(+50% de réalisation)



4/30

Objectif partiellement atteint
(-50% de réalisation)



0/30

Objectif non atteint
(retard ou report)



0/30

Objectif indéterminé
lorsqu'il n'a pas été possible de mesurer l'indicateur



2/30

Action non engagée
(conformément au calendrier prévisionnel)

Axe 2

Adopter un modèle sobre et décarboné

AXE 2 - ADOPTER UN MODELE SOBRE ET DECARBONE		Informations sur l'indicateurs				Valeur mesurée de l'indicateur		Objectif cible de l'indicateur				Commentaire indicateur	
Numéro action	Intitulé de l'action	Partenaire remplissant l'indicateur	Mesure de l'indicateur	Type d'indicateur	Unité de l'indicateur	2022	2023	2022	2023	2024	2025	2022	2023
2.1.1	Réaliser le bilan des émissions de gaz à effet de serre de la commune	Commune	Réalisation du Bilan carbone et de la note méthodologique associée	Suivi/Résultat	Forfait O/1	1		1			1	Réalisation effective du bilan carbone communal sur les données 2019 (mairie, DSP, Méribel tourisme et Club des Sports). Diffusion des résultats auprès de l'ensemble des structures et services concernés (DSP, services mairie, Méribel Tourisme, Club des Sports)	
2.2.1	Programmer et assurer la rénovation énergétique des bâtiments communaux [1]	Commune	Pourcentage d'audits énergétiques réalisés sur les 15 bâtiments stratégiques de la commune	Suivi	Pourcentage	15	15	10	30	30	30	Audits énergétiques des groupes scolaires réalisés	Audits énergétiques des bâtiments de l'Office de tourisme de Méribel et de Mottaret réalisés. Parallèlement, un partenariat a été engagé en 2023 avec le SDES (Syndicat Départemental d'Energie de Savoie) pour une assistance de la commune dans la mise en oeuvre du décret tertiaire, qui décline les objectifs de la loi de transition énergétique pour les bâtiments à usage tertiaire, avec des objectifs ambitieux des consommations énergétiques des bâtiments.
		Commune	Nombre de grands travaux engagés	Suivi/Résultat	Nombre de bâtiments		2		1	1	1	Travaux en cours de rénovation de l'Office de tourisme de Méribel et de la Maison Bonnevie (sans compter les travaux de maintenance et de rénovation courante menés en routine).	
		Commune	Plan pluriannuel d'investissement bâtiment validé	Suivi/Résultat	Forfait O/1		1		1	1	1	Le Plan pluriannuel d'investissements des bâtiment sera validé au Conseil municipal de décembre 2023.	
		Commune	Diminution en pourcentage de consommation énergétiques avant/après rénovation	Résultat	Pourcentage							60	
2.2.2	Rénover et gérer le Parc Olympique pour améliorer sa performance énergétique	Commune	GTC opérationnelle	Suivi/Résultat	Forfait O/1	1	1	1	1	1	1	Le Parc olympique dispose d'une gestion centralisée du bâtiment qui permet l'optimisation des consommations. Elle peut également piloter l'ensemble des éclairages et des ouvertures de portes. La commune est propriétaire de la solution et y apporte des développements récurrents permettant des améliorations régulières et adaptées au cas particulier du Parc olympique. Différents automates sont répartis dans le bâtiment et servent de passerelles entre les systèmes techniques et le logiciel de supervision (informations de températures, pression, taux de CO et de CO2, taux de chlore pour les bassins ...) Cela permet une régulation planifiée et contrôlée à chaque instant : organisation de délestage de puissance absorbée pour éviter de surconsommer de l'électricité durant les heures pleines déterminées par notre contrat avec notre fournisseur d'énergie ; récupération des calories produites par les groupes frigorifiques à des températures proches de 45 degrés pour les distribuer via un système intelligent dans tout le bâtiment (chauffage de l'eau chaude sanitaire servant aux douches de la patinoire, de la piscine et de l'ensemble des lavabos, chauffage des plancher chauffants en basse température ainsi que l'eau des bassins de la piscine ; chauffage de tout le bâtiment à l'automne...) Grâce à la programmation, la GTC permet d'anticiper les besoins en calories ou en froid pour la patinoire en ne faisant fonctionner les systèmes qu'en fonction des besoins. Les éclairages de la patinoire, des halls d'entrée et des extérieurs sont pilotés et programmés à distance. En cas de nécessité, des portes peuvent être ouvertes à distance. L'ensemble des alarmes et défauts remontent sur ce système, permettant de réagir en temps réel en cas d'anomalies ou de détection incendie.	En plus de sa mise en oeuvre en routine, des développements de l'outil GTC ont été menés en 2023 : - Suivi énergétique en temps réel avec remontées des informations du compteur électrique principal, - Sondes de CO2 couplées avec les CTA permettant d'ajuster l'apport d'air neuf des ventilations, - Optimisation du fonctionnement des ventilations du Spa et du Fitness pour aller chercher de l'air frais en matinée pour refroidir les espaces en période fortes chaleurs (Freecooling) pour ne pas utiliser de climatisation, - Courbes de suivi des températures sur toutes les sondes , - Réglage des courbes de chauffe des radiateurs patinoire, - Remontée d'information et pilotage des analyseurs d'eau des bassins de la piscine, - Création d'un calendrier "intersaison" sur le circuit de récupération de chaleur afin d'optimiser le fonctionnement, - La consigne de pression Hp des groupes frigorifique a été ajustée permettant de gagner 2°C sur la récupération, - Reprise des imageries pour rendre plus accessible et ludique l'usage de certaines pages, - Plan d'investissement pour remplacer tous les switches et certains automates avant obsolescence
		Commune	Engagement des études et marchés de rénovation du PO (Etude programmatique, marché MOE, Marché de travaux)	Suivi	Forfait O/1		0,5		1	1	1	Une consultation a été engagée pendant l'été 2023 pour lancer une mission de programmation pour la rénovation et la gestion du Parc Olympique. Les objectifs de la mission couvrent la rénovation énergétique du bâtiment, l'optimisation des flux usagers, la rénovation du groupe froid, l'évaluation de la faisabilité d'installer des panneaux photovoltaïques sur le toit de la patinoire et l'étude de scénarios de mise en délégation. Le marché a été notifié fin octobre 2023 et l'étude engagée dans le courant du mois de novembre.	
		Commune	Réduction en pourcentage de consommations annuelles	Résultat	Tendance (Nombre kWh)								
2.2.3	Rénover le bâtiment de l'Office de tourisme de Méribel pour améliorer sa performance énergétique	Commune	Audit énergétique	Suivi	Forfait O/1	1		1				Audit énergétique réalisé en prévision des travaux.	
		Commune	Travaux de rénovation (extérieurs, intérieur)	Suivi	Pourcentage		100		100	100			Les travaux de rénovation énergétique extérieurs du bâtiment de l'Office de tourisme de Méribel ont été réalisés en 2023 (isolation extérieure, bardages, menuiseries, accessibilité...). Des travaux annexes extérieur et les aménagements intérieurs seront réalisés comme prévu en 2024. le coût global de l'opération avoisine les 4 millions d'euros.
		Commune	Réduction en pourcentage de la consommation d'énergie avant/après travaux	Résultat	Pourcentage							60	
		Commune	Recrutement d'un technicien bâtiment (3 agents au pôle bâtiment)	Suivi	Forfait O/1	1	0,8	1	1	1	1	Recrutement effectif d'un troisième agent au pôle bâtiment.	Le poste est resté vacant une bonne partie de 2023 suite au départ du technicien. Le recrutement de son remplaçant est finalisé pour une arrivée prévue en janvier 2024.

2.2.4	Optimiser l'empreinte carbone du fonctionnement et de l'exploitation des bâtiments communaux [2]	Commune	Acquisition d'un logiciel GMAO	Suivi	Forfait O/1		1		1				Acquisition du logiciel Nautilux, en cours de déploiement dans les services techniques. Ce logiciel permet la programmation des interventions, l'inventaires du matériel et de l'immobilier, la gestion des réservations, le suivi des consommations, la gestion du parc automobile...
		Commune	Suivi annuel des consommations des bâtiments	Suivi/Résultat	Forfait O/1		0,5		1	1	1		Procédures de suivi des consommations en cours de déploiement mais confrontées au manque de moyens humains compte tenu du poste vacant de technicien bâtiment au sein du pôle bâtiment en 2023.
		Commune	Diminution annuelle en pourcentage de la consommation d'énergie des bâtiments communaux	Suivi/Résultat	Pourcentage	ND	ND	0	0	0	0		Non déterminé compte tenu des difficultés de mise en place d'un suivi complet des consommations (poste vacant)
2.2.5	Diminuer les surfaces de cordons chauffants [3]	Commune	Suppression de secteurs équipés	Suivi	Nombre	2		2					Suppression de 2 secteurs équipés de cordons chauffants : chemin des bleuets et entrée du parking du Rond-Point des pistes Autres secteurs à l'étude en vue de suppression d'équipement
		Commune	Optimisation parking du Villard	Suivi	Forfait O/1	1	1	1	1	1	1		Optimisation de la gestion des cordons chauffants du parking du Villard via un allumage manuel, à la demande, en fonction des conditions météo. Cette gestion a permis les économies suivantes depuis la saison 20/21: - Saison 20/21 : 161 626 kWh de consommation. - Saison 21/22 : 60 098 kWh de consommation, soit -63% par rapport à la saison 20/21. - Saison 22/23 : 14 469 kWh de consommation, soit -91% de consommation par rapport à la saison 20/21.
		Commune	Diminution annuelle en pourcentage des surfaces chauffantes	Suivi/Résultat	Forfait O/1	1	0	1	1	1	1		Suppression de 2 secteurs équipés de cordons chauffants : chemin des bleuets et entrée du parking du Rond-Point des pistes Pas de suppression de nouveau secteur équipé en 2023, réflexions en cours.
		Commune	Réalisation d'un bilan annuel des consommations	Suivi/Résultat	Forfait O/1	1	1	1	1	1	1		Bilan annuel des consommations 2021-2022 et 2022-2023 réalisé dans le cadre du suivi global des consommations énergétiques de la commune. En 21-22, les consommations globales des trottoirs chauffants s'élevaient à 508 411 kWh. Elles s'élevaient à 552 160 kWh en 22-23, soit une augmentation de 8,6%. La tendance est contrastée selon les secteurs équipés.
2.3.1	Sensibiliser les administrés aux enjeux de la performance énergétique de l'habitat et leur faire connaître les dispositifs d'accompagnement	APTV	Nombre de permanences mensuelles France'renov à la CCVV/an	Suivi/Résultat	Nombre/an	11	11	10	10	10	N.D		11 permanences coach renov organisées à la CCVV en 2022 (tous les mois sauf en août) : 44 créneaux de rendez-vous ont été proposés pour 40 personnes rencontrées dont 2 pour un projet de rénovation aux Allues
		APTV	Nombre de participants aux permanences par an	Résultat	Nombre/an	40	26	40	40	40	N.D		11 permanences organisées en 2023 à la CCVV (tous les mois aus au mois d'août) : 44 créneaux de rendez-vous ont été proposés pour 26 personnes rencontrées de janvier à octobre. Pas de projet aux Allues traité dans ce cadre. En 2023, la dynamique est moins bonne avec pas mal de désistement de dernière minute et moins de prise de RDV. Cela est probablement lié au contexte général : difficulté à obtenir un prêt, hausse du prix des matériaux (certains porteurs de projets attendent clairement que le coût des projets redescende).
		APTV	Dispositif Coach Renov : Accompagnement de maisons individuelles par an	Résultat	Nombre/an	20	16	20	20	20	N.D		A l'échelle de tout le territoire APTV, l'accompagnement est de 20 maisons individuelles. Les chiffres ne sont pas tout à fait stabilisés, en extrapolant, à l'échelle de tout le territoire APTV, l'accompagnement des maisons individuelles devrait s'élever à 16.
		APTV	Dispositif Coach Renov : Accompagnement de copropriétés de fonds de vallée par an	Résultat	Nombre/an	5	4	5	5	5	N.D		A l'échelle de tout le territoire APTV, l'accompagnement est de 5 copropriétés de fond de vallée (dont 0 aux Allues). Les chiffres ne sont pas tout à fait stabilisés, en extrapolant, à l'échelle de tout le territoire APTV, l'accompagnement des copropriétés de fond de vallée devrait s'élever à 4.
		APTV	Dispositif Coach Renov : Accompagnement de copropriétés touristiques par an	Résultat	Nombre/an	15	16	15	15	15	N.D		A l'échelle de tout le territoire APTV, l'accompagnement est de 5 copropriétés en station (dont 0 aux Allues). Les chiffres ne sont pas tout à fait stabilisés, en extrapolant, à l'échelle de tout le territoire APTV, l'accompagnement des copropriétés en station devrait s'élever à 16.
		APTV	Dispositif Coach'Renov : Organisation de rencontres avec les professionnels	Suivi/Résultat	Nombre/an	1	1		1	1	N.D		En 2022 et 2023 : 1 atelier "pro" (syndics ou artisans), 1 visite de site, 1 balade thermique, 1 campagne caméra thermique chez les habitants en co-organisation avec 4 communes, dont Méribel en 2023 (7 maisons ayant fait l'objet d'une expertise par caméra thermique intérieur/extérieur, 5 uniquement en extérieur).
		Commune	Points lumineux rénovés	Suivi	Pourcentage	15	93	15	100				
2.4.1	Réduire l'empreinte écologique de l'éclairage public extérieur	Commune	Economie de la puissance installée des points lumineux (référence : 100 kW pour 850 mâts environ en 2019)	Suivi	Pourcentage	9,5	66	9,5	70	70	70		9492 W économisés en 2022 avec la rénovation de 113 points lumineux (120W pour des éclairages SHP, 36 W pour des LED, hors réduction de puissance). 65856 W supplémentaires théoriques économisés avec la rénovation de 784 mâts au total, hors réduction de puissance. Le chiffrage stabilisé sera établi après une saison de mise en service
		Commune	Réduction des émissions de GES liées à l'éclairage public	Résultat	Nombre (TCO2)					9,8	9,8		
		Commune	Réduction de la puissance de l'éclairage installé dans les tunnels	Suivi/Résultat	Nombre (Watt)	240	0	135	175	15000	15000		Rénovation du passage du groupe scolaire des Allues. Objectif de rénovation du tunnel du groupe scolaire de Méribel reporté en 2024.
2.4.2	Rénover les tunnels communaux en réduisant l'empreinte écologique liée à leur éclairage	Commune	Réduction des émissions de GES liées à l'éclairage public des tunnels - Valeurs cible à préciser	Suivi/Résultat	Nombre (TCO2)						7,839		
2.4.3	Réduire l'empreinte écologique des illuminations festives	Commune	Réalisation d'un bilan des consommations annuelles	Suivi/Résultat	Forfait O/1	0	0	1	1	1	1		Bilan non réalisé (contraintes de ressources humaines).
		Commune	Nombre de points lumineux stable ou en baisse/2021	Suivi/Résultat	Forfait O/1	1	1	1	1	1	1		Nombre de points lumineux stable par rapport à 2021 (454), uniquement du remplacement de motif.
		Commune	Diminution annuelle de la puissance énergétique pour les illuminations festives en %	Suivi/Résultat	Pourcentage	0	0	2,5	2,5	2,5	2,5		Pas d'évolution en 2022, nombre de points stables et remplacements de motifs LED par des LED Prévision d'une réduction à l'issue de la saison 2023-2024 suite au remplacement de motifs LED en LED + et à des extinctions plus précoces en saison (fin des vacances d'hiver).

2.4.4	Sensibiliser les acteurs privés sur la pollution lumineuse [4]	Commune	Actions de sensibilisation	Suivi/Résultat	Forfait O/1						1	1		
2.5.1	Etablir puis mettre en œuvre un plan de circulation et de stationnement adapté, favorisant la mobilité douce	Commune	Elaboration et validation du schéma	Suivi/Résultat	Forfait O/1		0,8		1	1				Travail préparatoire sur le cadrage de la prestation d'élaboration du schéma : recours à l'appui d'une assistance à maîtrise d'ouvrage. Cahier des charges rédigé, consultation marché publique à engager début 2024 pour une sélection du prestataire prévisionnelle au printemps 2024 au plus tard.
		Commune	Mise en oeuvre des 1ères actions	Suivi/Résultat	Forfait O/1		1					1		Déjà des actions opérationnelles engagées avec l'ouverture étendue de la télécabine des Chalets à Mottaret, en lieu et place des navettes (horaires étendus de 7h30 à 23h30), et celle de la télécabine de l'Olympe dès 7h30 le matin.
2.5.2	Proposer un service de transport en commun et le faire évoluer progressivement pour le rendre plus vertueux sur le plan environnemental	Commune	Renouvellement du marché de transport en commun	Suivi/Résultat	Forfait O/1	1		1						Renouvellement effectif d'un accord cadre pour 5 ans pour le service des navettes gratuites Méribus (navettes HVO, remisage à l'armoise permettant des économies de km à vide...)
		Commune	Réduction des km à vide par rapport au marché précédent	Suivi	Nombre (km/an)		ND		100000	100000	100000			Compte tenu de la faillite et du rachat de l'entreprise Guillermin en cours d'année, il n'a pas été possible de renseigner cet indicateur. Par contre, l'organisation mise en place à l'hiver 2022-32023 avec un remisage des navettes sur site réduisait considérablement les km réalisés à vide par les navettes (kilomètres haut le pied) entre la commune et le dépôt de Cevins, évalués à 100 000 km/an.
		Commune	Réduction annuelle des émissions GES des navettes en pourcentage à km équivalent par rapport au marché précédent	Suivi/Résultat	Pourcentage		80		80	80	80			L'organisation mise en place à l'hiver 2022-32023 avec des navettes alimentées exclusivement en HVO (biocarburant), conduisaient à une réduction de plus de 80 % des émissions GES des navettes par rapport au marché précédent (gazole classique).
2.5.3	Mettre en place une politique en faveur du développement du parc de véhicules et engins électriques	Commune	Achat d'une surfaceuse électrique pour la patinoire	Suivi/Résultat	Forfait O/1	1		1						Achat effectif d'une surfaceuse électrique Zamboni pour la patinoire de Méribel
		Commune	Achat/location de VFE Mairie	Suivi/Résultat	Nombre		0		1	1	1			Lancement d'un marché d'achat d'un véhicule électrique infructueux en 2023. Des consultations sont relancées en fin d'année 2023.
		OT	Achat/location de VFE OT	Suivi/Résultat	Nombre						4	1		Marché public engagé pour 5 véhicules électriques ou hybrides (notification prévisionnelle 2023 pour une livraison 2024 en leasing).
		Commune	Installation de bornes électriques de recharge de véhicules	Suivi/Résultat	Nombre	6	0	6	8					6 bornes installées dans le parking de Méribel Tourisme Projet reporté
2.5.4	Impulser et favoriser localement le covoiturage	CCVV/APTV	Mise en place effective d'un dispositif favorisant le covoiturage	Suivi/Résultat	Forfait O/1		1		1	1	1		Le dispositif pressenti dans la fiche action a évolué de la promotion du dispositif "Mov'ici" au dispositif Blablacardaily. Une expérimentation d'un an a été lancée d'octobre 2023 à octobre 2024 , en collaboration avec l'APTV. Un dispositif d'indemnisation du covoiturage est mis en place : - Les trajets de 5 kilomètres ou plus en Savoie sont offerts pour les passagers et indemnisés pour les conducteurs qui utilisent l'application. - BlaBlaCar avance le coût, le Département et les communautés de communes remboursent (participation de la CCVV de 20 000 € à titre expérimental sur 1 année). - L'État offre par ailleurs 100€ à tout nouvel inscrit sur BlablacarDaily avec 25€ au premier covoiturage effectué et 75€ au dixième si ces 10 covoiturages sont effectués dans une limite de 3 mois.	
		CCVV/APTV	Augmentation annuelle du nombre de trajets effectifs réalisés en covoiturage	Suivi/Résultat	Pourcentage						0	0		Suivi à mettre en place par semestre la 1ère année d'expérimentation.
2.5.5	Assurer le suivi des consommations de carburants des véhicules et engins communaux	Commune	Diminution annuelle en pourcentage des km parcourus	Suivi/Résultat	Pourcentage						10	20		A noter le déploiement d'un logiciel au sein des services techniques en 2023 (Nautilux), qui permettra d'assurer le suivi des consommations, la planification d'interventions et la gestion des biens, matériels et immobiliers de la commune.
		Commune	Diminution annuelle en pourcentage de la consommation	Suivi/Résultat	Pourcentage						20	40		
		Commune	Pourcentage d'agents formés à l'écoconduite	Résultat	Pourcentage								100	
		Commune CCVV	Réduction de la consommation électrique - <i>Cible à préciser</i>	Résultat	kWh								ND	
		Commune CCVV	Passage complet au cloud	Suivi/Résultat	Forfait O/1	1		1						
		Commune CCVV	Suppression de serveurs	Suivi/Résultat	Nombre	3		5	5	5	5			Depuis 2022, la modernisation progressive de tout le système informatique de la Mairie a été engagée : - Suppression de serveurs au bénéfice de l'utilisation de clouds - Suppression de modems VDSL (1 en mairie, 1 à l'école des Allues, 1 à l'école maternelle de Méribel) - Suppression de 3 switch de distribution - Passage à la fibre - Modernisation du réseau de téléphonie et suppression de divers matériels (switchs, centrales de téléphonie...).
		Commune CCVV	Modernisation de tout le parc de copieurs	Suivi/Résultat	Forfait O/1	1		1						Le changement de téléphonie représente une économie de 10 687,2 KWh/an. Le passage à la fibre représente une économie de 5856 KWh/an.

2.6.1	Sensibiliser les agents communaux aux bons gestes informatiques [5]	Commune CCVV	Diminution annuelle des données stockées/2019	Suivi/Résultat	Pourcentage		ND		0	0	0		
		Commune CCVV	Diminution annuelle des impressions papiers/2022	Suivi/Résultat	Pourcentage		ND		0	0	0		
2.6.2	Dématiser les procédures qui peuvent l'être	CCVV	Nombre de procédures dématérialisées dans chaque service de la CCVV	Suivi/Résultat	Nombre	1	1	1	1	1	1		Procédures dématérialisée à la CCVV sur l'enfance (inscription périscolaire), transport scolaire, portail abonné eau en cours de mise en place pour 2024, portail déchetterie pour les professionnels.
		Commune CVV	Procédures CODP et comptables dématérialisées	Suivi/Résultat	Forfait O/1		0,5		1	1	1		Procédures de CODP partiellement dématérialisées pour la partie occupation voirie. Report des procédures de dématérialisation comptables à 2024.
		Commune CVV	Autres procédures communales dématérialisées	Suivi/Résultat	Forfait O/1					1	1		
2.6.3	Mobiliser les technologies numériques comme outil de pilotage des services	CCVV	Inscription numérique pour le service enfance/familles	Suivi/Résultat	Forfait O/1	1	1	1	1	1	1		Effectif
		CCVV	Suivi numérique des PAV pour le service déchets	Suivi/Résultat	Forfait O/1	1	1	1	1	1	1		Effectif
		Commune	Outil numérique de gestion des recrutements	Suivi/Résultat	Forfait O/1	1	1	1	1	1	1		Acquisition et déploiement d'un logiciel RH et d'une CVthèque en ligne
		Commune	Organisation interne d'archivage par cloud	Suivi/Résultat	Forfait O/1	1	1	1	1	1	1		Effectif
		Commune	Logiciel GMAO pour les services techniques	Suivi/Résultat	Forfait O/1		1		1	1	1		Acquisition et déploiement du logiciel d'appui à la gestion des services techniques, programmation des missions et interventions, suivis des consommations Nautilux
		Commune	Outil numérique de gestion du temps de travail	Suivi/Résultat	Forfait O/1		1		1	1	1		Acquisition et déploiement du logiciel INCOVAR pour la gestion du temps de travail (gestion des congés et absences, pointage des heures travaillées...)
		Commune	Logiciel de suivi de courrier	Suivi/Résultat	Forfait O/1		0		1	1	1		Logiciel non déployé, projet reporté
		Commune	Dématérialisation des procédures comptables communales	Suivi/Résultat	Forfait O/1		0		1	1	1		Projet reporté en 2024
		Commune CCVV	Télérelève et télégestion de l'eau potable	Suivi/Résultat	Forfait O/1	1	1	1	1	1	1		Télérelève et télégestion effectives
		Commune CCVV	SIG intercommunal	Suivi/Résultat	Forfait O/1	1	1	1	1	1	1		SIG intercommunal en cours de déploiement
2.7.1	Etudier la faisabilité de produire de l'hydroélectricité sur les réseaux existants	Suez	Rapport d'opportunité sur le microturbinage des réseaux d'eau potable	Suivi/Résultat	Forfait O/1		1		1				Suez a missionné un prestataire pour réaliser une étude de faisabilité du turbinage sur le réseau AEP. Une valorisation de l'hydroélectricité produite pourrait être d'équiper des bornes de recharge pour les vélos électriques, l'alimentation locale des usines.... L'étude est en cours, le rapport sera livré en décembre 2023.
		Suez	Mise en oeuvre opérationnelle selon rapport d'opportunité	Suivi/Résultat	Forfait O/1						ND	ND	
		Méribel Alpina	Evaluation de la faisabilité de turbinage sur les réseaux neige	Suivi/Résultat	Forfait O/1	1		1					
2.7.2	Déployer des projets d'énergie renouvelable sur le territoire	Méribel Alpina	Production d'ENR solaire	Suivi/résultat	Nombre (MWh)		96		100	100	240		Production de 96 MWh suite à l'équipement de la centrale solaire de Saulire. L'objectif cible de 120 MWh a été révisé à 100 MWh compte tenu du retour d'expérience, l'année 2023 ayant été une année d'ensoleillement exceptionnel.
		Méribel Alpina	Etude barrières photovoltaïques	Suivi	Forfait O/1		1		1				Des études préalables de faisabilité ont été menées pour l'installation de barrières photovoltaïques. Le projet présente diverses contraintes (impact paysager, productivité insuffisante), qui ne permettent pas sa mise en oeuvre concrète dans l'immédiat.
		Commune	Etude d'optimisation de la micocentrale de Bride	Suivi	Forfait O/1	1	1	1	1				Délibération 2023/17 autorisant les études de faisabilité du projet. Etude d'optimisation en cours (volet environnemental, technique et foncier)
		Commune	Etude de faisabilité installation photovoltaïque au Parc olympique	Suivi	Forfait O/1						1		Mission de programmeur sur la rénovation et la gestion du Parc olympique en cours, incluant un volet faisabilité de l'équipement photovoltaïque du bâtiment
		Commune	Augmentation de la production d'ENR tous acteurs confondus par rapport à 2022 - Cible à préciser	Résultat	Forfait (MWh)							1	
	Etudier la faisabilité de produire et d'utiliser localement de l'hydrogène sur le	S3V	Etudes de faisabilité installations ENR (hydro, PV Mont Vallon, PV Cote Brune, électrolyseur...)	Suivi	Forfait O/1	1	1	1	1				Diverses études de faisabilité ont été menées par S3V sur 2022-2023 : Hydroélectricité : des prospections ont été menées en aval du plan des mains concluant à l'insuffisance des débits pour envisager un projet hydroélectrique crédible. Il n'y a pas d'autres perspectives sur l'hydroélectricité à ce jour. Photovoltaïque : 4 projets ont été étudiés sur l'équipement du Mont Vallon, de Cote Brune, de l'usine des Ramées et du garage des Combes. Le projet Cote brune est abandonné suite à la stabilisation du projet architectural. Concernant l'usine des Ramées et le garage des Combes, les projets sont mis en attente de travaux éventuels sur les bâtiments (rentabilité intermédiaire à ce stade pour des travaux spécifiques). La pertinence du projet du Mont Vallon est confirmée. A terme, des perspectives pourraient aussi exister sur le Pas du lac. Hydrogène : un important travail de prospection a été mené avec l'appui d'un cabinet externe. Il apparaît que le montage d'un projet hydrogène à la seule échelle de la S3V n'est pas crédible. Les tests sur les chenillettes hydrogène n'ont pas pour l'instant été probants, il n'a pas été possible de produire un prototype opérationnel en l'état actuel de la technique. Le projet est donc pour l'instant mis en stand by, dans l'attente d'un projet plus global de territoire autour de l'hydrogène vert et de l'avancée des technologies. Les prospections ont par ailleurs mis en avant une difficulté de saisonnalité avec des productions d'ENR majoritairement en été et au printemps, pour des besoins de consommation principalement hivernaux.
		S3V	Economies d'énergies en lien avec les installations ENR	Suivi/Résultat	Nombre (Kwh)		0		120				Les installations prévues sont reportées à 2024.

2.7.3	domaine skiable à partir d'énergie renouvelable	S3V	Indicateur carbone des installations - émissions CO2 évités - <i>Cible à préciser</i>	Résultat	Nombre (TCO2)								
2.7.4	Mettre en place un cadastre solaire	APT	Suivi du nombre de visites des sites dédiés	Suivi/Résultat	Forfait O/1		1		1	1	1		L'APT a mis en place un suivi de la fréquentation du site depuis sa mise en ligne en avril 2023. Les données de connexion sont les suivantes : 559 connexions en avril, 178 en mai, 82 en juin, 239 en juillet, 110 en août et 98 en septembre.
		APT	Augmentation annuelle des projets d'installation de panneaux solaires	Suivi/Résultat	Nombre		ND		ND	ND	ND		Il n'est pas possible d'établir un suivi à l'échelle globale de l'APT sur les projets photovoltaïques individuels. Le suivi n'est pas encore mis en place à l'échelle de la Commune.
		APT	Mise en ligne d'un cadastre solaire	Résultat	Forfait O/1	1	1	1	1	1	1		L'APT met à disposition gratuitement et pour tous (habitants, collectivités, entreprises...) un "cadastre solaire numérique" afin de connaître le potentiel solaire des bâtiments du territoire. En quelques clics, il permet de repérer quelle surface et quels pans de toiture sont les plus intéressants et de réaliser des simulations d'installation, qu'il s'agisse de produire de l'électricité (panneaux photovoltaïques) ou de chauffer de l'eau (panneaux thermiques). Le cadastre solaire a été mis en place fin 2022. Après quelques semaines de rodages et de débogage, la diffusion grand public a été faite en avril 2023. Les services des collectivités ont pu bénéficier d'une formation dédiée le 6 avril 2023 pour l'interface professionnelle de l'outil. Fin 2023 a été rajouté un module en collaboration avec ENEDIS permettant de calculer à grosse maille les frais de raccordement hors commune en régie.
2.8.1	Mettre en œuvre des actions de damage bas carbone	Méribel Alpina	Nouveaux systèmes de comptage de hauteur de neige	Suivi	Nombre	2	2	2	0	2	2		Objectif atteint d'équipement de 2 nouveaux dispositifs de hauteur de neige sur les dameuses/an.
		Méribel Alpina	% des engins de damage fonctionnant au HVO	Suivi	Pourcentage		100		100	100	100		Méribel Alpina : Déploiement du HVO sur toute la saison 2022-2023 sur l'ensemble du parc des dameuses (10 engins), des véhicules légers diesel et les moteurs thermiques des remontées mécaniques (29 véhicules légers et 4*4 fonctionnant au HVO). Pour la saison 2023-2024, il est prévu le changement d'une motoneige thermique par une motoneige électrique, et le remplacement progressif des navettes du personnel par des navettes 100% électriques (1 en 2024). Il est également prévu le retrofit d'un véhicule 4*4 hilux diesel en électrique (1 en 2024). S3V : consommation principale d'énergie fossiles sont les chenillette et véhicules. Le HVO permet de décarboner les énergies (issu d'huiles végétale et résidus oléagineux). Passage à 100 % HVO à partir du 1er décembre 2023.
		Méribel Alpina	Réduction du bilan carbone annuel par rapport à 2020 - <i>Cible de 1070 t CO2 pour le damage</i>	Résultat	Forfait (TCO2)		N.D.		100	100	90		L'utilisation du HVO permet une réduction moyenne de 93,58% du CO2 par rapport au gazole pétrolier. Un bilan d'économie d'émissions est fait sur la saison, mais ne distingue pas les engins de damage des autres véhicules. L'ensemble des économies moyennes d'émission de CO2 sur la saison 22/23 est évalué à 341 t CO2.
		S3V	Rénovation effective du bâtiment administratif	Suivi	Forfait O/1	1		1					Rénovation bâtiment administratif S3V : isolation extérieure, changement des huisseries, passage en ventilation double flux, modernisation des chauffages électriques.
2.8.2	Réduire les consommations énergétiques liées aux infrastructures et bâtiments d'exploitation du domaine skiable	Méribel Alpina	Rénovation effective du bâtiment administratif	Suivi	Forfait O/1	1		1					Le bâtiment administratif de Méribel Alpina à Chaudanne a été entièrement rénové (isolation, menuiseries, chauffage...) avec la mise en place d'une gestion centralisée du chauffage.
		Méribel Alpina	Rénovation effective du bâtiment technique	Suivi	Forfait O/1		0		1	1	1		Décalage des travaux prévus de rénovation du bâtiment technique de Méribel Alpina de 2023 à 2024 dans le cadre des discussions sur le programme pluriannuel d'investissement.
		S3V	Rénovation effective locaux du personnel Cote Brune	Suivi	Forfait O/1						1		
		S3V	Diminution annuelle en pourcentage de la consommation énergétique par rapport à la saison de référence 2021-2022	Suivi/Résultat	Forfait O/1		1		1	1	1		Politique d'installation de sous-compteurs depuis 2021 avec un système de report d'informations à distance (vingtaine de sous-compteurs sur Mottaret) et mise en place d'un suivi dédié des consommations énergétique des bâtiments et de l'ensemble des installations. Mise en place d'un plan d'actions de sobriété énergétique sur la saison d'hiver 2022-2023 (RM, tertiaire et neige de culture) : économies de 12,5 % au global S3V (-2590 MWh dont 760 MWh économisé sur Mottaret). Sur Mottaret, 760 MWh d'économies par rapport à la saison précédentes : Réduction de 98 MWh sur les bâtiments, réduction de 398 MWh sur l'IEA créneaux de production, remplissage des lacs...), réduction de 81 MWh sur l'écoconduite RM, réduction de 183 MWh sur les ouvertures RM (réductions de fin de journée...).
		Méribel Alpina	Diminution annuelle en pourcentage de la consommation énergétique par rapport à la saison de référence 2021-2022 - Cible 21-22 : 559 889 kWh (bâtiments Saulire, BA et BT)	Suivi/Résultat	Forfait (MWh)		1		1	1	1		Sur bâtiment technique + bâtiment administratif + Saulire sur lesquels des sous-compteurs sont installés : économie de 6,4% des consommations énergétiques par rapport à la saison précédente. Valeur de référence 21-22 : 559 889 kWh / Valeur 22-23 : 524 177 kWh Saulire : 128 795 kWh à 125 628 kWh (salle hors sac énergivore) - 1,8% Bâtiment technique : 284 105 à 259 396 kWh -8,7 % Bâtiment administratif : 146 989 à 139 153 kWh -5,5%
		S3V	Volume d'eau annuellement consommé	Suivi/Résultat	Nombre (m3)	243085	231577	243085	243000	242000	240000		Dans un contexte de forte contrainte énergétique, optimisation de la production de neige via la production sur des périodes de grand froid (majoration des quantités de neige produite à volume d'eau équivalent) et l'optimisation de la gestion de la neige sur la piste, ayant permis de réduire les quantités produites (et les volumes d'eau consommés).
		Méribel Alpina	Volume d'eau annuellement consommé	Suivi/Résultat	Nombre (m3)							360000	503 735 m3 consommés la saison 2022-2023 : la surconsommation est principalement liée aux besoins spécifiques liés à l'organisation des Championnats du Monde 2023 (besoins particuliers sur le stade et les pistes évalués à 50 000 m3) et à la consommation exceptionnelle liées aux conditions météo qui ont fait perdre 40% de la production en début de saison.

2.8.3	Rationaliser les prélèvements en eau et optimiser la production de neige de culture	Méribel Alpina	Modernisation de têtes d'enneigeurs	Suivi	Nombre	63		63		17		Modernisation en cours de tout le réseau neige, avec notamment la modernisation des têtes d'enneigeurs permettant des économies énergétiques. En complément, un compresseur ancienne génération a été changé par un compresseur GA 315 + 4 variateurs, permettant des économies énergétiques substantielles, ces nouveaux équipements étant beaucoup moins énergivores. Méribel Alpina déploie un plan de changement des têtes d'enneigeur énergivores chaque année à hauteur de 85K€ et le changement d'un compresseur d'air tous les deux ans jusqu'à aboutir au renouvellement des 4 anciens compresseurs du parc.	
		S3V	Diminution annuelle de la consommation électrique de l'usine des Ramées par rapport à la valeur 2022	Suivi/Résultat	Forfait (MWH)	1	1	1	1	1	1	Valeur de référence 2022 : 892 MWh	Valeur 2023 de 748 MWh inférieur à la valeur de référence 2022 de 892 MWh
		S3V	Niveau de satisfaction des clients sur la neige - Qualité de damage	Suivi/Résultat	Nombre (note)	8,61	8,46	8	8	8	8		
2.9.1	Renforcer la politique environnementale de Méribel Tourisme [6]	Méribel Tourisme	Diminution du Bilan carbone/2019 - Cible 2019 de 319 TCO ²	Résultat	Forfait (TCO ²)							1	
		Méribel Tourisme	Rubrique développement durable dans le site internet	Suivi/Résultat	Forfait O/1		1		1	1	1		Création d'une page dédiée aux questions environnementales sur le nouveau site meribel.net , dans la rubrique "Nos engagements" : https://www.meribel.net/nos-engagements/ Focus sur la démarche Méribel 2038, la convention multipartenariale avifaune (action 3.7.2) et la démarche RSE des Championnats du Monde 2023 (action 2.9.2)
		Méribel Tourisme	Guide écogestes interne	Suivi/Résultat	Forfait O /1		1		1	1	1		Guide écogestes validé au COMOP le 2 octobre 2023 et présenté à tout le personnel à la journée séminaire staff le 29 novembre 2023
		Méribel Tourisme	Charte des socio-professionnels	Suivi	Forfait O/1						1	1	Travail sur la charte non engagée. Mise en attente du déploiement de la démarche flocon vert, avec laquelle cette action doit être coordonnée et, le cas échéant, ajustée.
		Méribel Tourisme	Think Tank / Réunions Développement durable	Suivi	Nombre/an	1	0	1	1	1	1		Pas de réunion spécifique avec les socio-pro en 2023 au niveau de Méribel Tourisme sur les sujets de transition écologique en 2023 mais création d'une Commission dédiée aux questions de qualité et d'environnement en 2023 après modification du règlement intérieur de Méribel Tourisme.
		Méribel Tourisme	Progression de la note Développement durable du label Qualité Tourisme/2021	Résultat	Forfait (Note)							1	Audit label qualité tourisme prévu en janvier 2025
		CO2023	Réduction entre le BC ex-ante et le BC ex-post des CDM 2023	Résultat	Pourcentage		51		20			Grosse réduction du bilan carbone ex-ante extrapolé à partir de l'expérience des finales de la Coupe du monde de ski 2022 : - damage des pistes utilisant exclusivement du carburant alternatif HVO (=83t CO2 évitées soit 80 % de l'impact carbone du damage) ; - partenariat ENEDIS : raccordement privilégié aux groupes électrogènes (38 groupes évités soit 950 t CO2 évitées, l'impact carbone de la consommation électrique a été divisé par 40) - expérimentation de groupes électrogènes avec batterie (107 t CO2 évitées) - actions concrètes sur l'alimentation avec 1 repas végétarien / semaine pour les bénévoles, la valorisation de produits locaux, 1 option végétarienne à chaque prestation de restauration, 0 contenants en plastique à usage unique... (14 t de CO2 évitées) - une météo très favorable ayant évité des surcoûts de prestation générant des émissions GES La question du gaspillage alimentaire sera néanmoins un gros point d'amélioration. A noter que 26 % du bilan carbone seulement est lié à des activités financées par le comité d'organisation.	
		CO2023	Pourcentage d'AO intégrant des critères de durabilité	Résultat	Pourcentage		65		80			En 2023, 65% des achats en valeurs ont fait l'objet d'un critère de sélection RSE. Le comité d'organisation a mis en place un guide des achats responsables, achat local privilégié pour les achats des moins de 25k€, responsable RSE à disposition des thématiciens pour les accompagner dans leurs achats, collaboration avec Tarentaise Vanoise Insertion MAIS procédure d'achat mise en place tardivement, manque d'anticipation pour certains achats, peu d'achat prenant en compte le volet social du RSE	
		CO2023	Pourcentage des déplacements des publics en mobilité durable	Résultat	Pourcentage		50		80			En 2023, mobilité durable évaluées par catégorie de public : - Médias/presse : 12% train, 41 % avion et 47 % voiture - Athlètes et équipes : 84 % avion et 16 % van - Equipiers : 85 % de mobilité durable - Staff et partenaires : 85 % de mobilité durable - VIP : 60 % de mobilité durable, 22 % avion, 18 % voiture individuelle - Spectateurs : 62 % de mobilité durable, 34 % avion, 4 % voitures individuelles Le calcul global n'a pu être réalisé compte tenu de la difficulté d'évaluer la part de covoiturage et le taux de remplissage des véhicules individuels. Une estimation de 50% est donnée avec un certain aléa. Le poste transport représente 42 % du bilan carbone des Championnats du Monde 2023 (contre 73 % pour les finales 2022), soit une très nette amélioration.	
		CO2023	Sites publics accessibles aux personnes en situation de handicap	Résultat	Pourcentage		70		100			Les points positifs en 2023 : - Plus de 90 personnes accueillies sur l'évènement, 4 groupes PMR accueillis, 2000 utilisateurs des dispositifs d'écoute pour une durée moyenne de 2h45. - De très bons retours positifs à l'égard de l'accueil réservé aux PMR (guide d'accueil PMR, offre transport PMR, offre PMR/PSH, des équipiers spécialisés, 1 dispositif d'écoute pour personnes malentendantes via smartphone, location de 3 appareils fretax pour faciliter les déplacements sur neige, 1 agent parlant la langue des signes française et internationale) - Une bonne adaptation des équipes pour trouver des solutions (équipe VIP, équipiers RSE) - Très bonne communication avec le prestataire du plan transport et les chauffeurs des navettes adaptées - Ouverture des épreuves parallèles par l'équipe de France de handiski Les points d'amélioration : - Toilettes PMR trop éloignées sur Méribel - Prévoir l'identification des personnes VIP en situation de handicap - prévoir un accès prioritaire et du mobilier dédié pour la restauration	
		CO2023	Pourcentage des déchets valorisés ou dont la seconde vie est anticipée	Résultat	Pourcentage		62,5		80			L'indicateur s'organise autour de 2 sous-cibles en 2023 : - 80 % des matériaux dont la seconde vie est anticipée : ATTEINT avec 75% pour les infrastructures (maximum de location plutôt que d'achat, réutilisation de mâts en bois et dibonds pour de futurs événements, upcycling des toiles et bâches...), 85% pour le sport, 80% pour le marketing (optimisation de la gestion des stocks de produits dérivés, reprise des matériaux pour l'aménagement des boutiques, location de mobilier...), 85% pour la communication (upcycling des toiles et bâches, réutilisation de supports et structures reprises par le prestataire, recyclage du papier et du carton...) et 75 % pour les accréditations (même support pour les accréditations/cashless/forfaits, récupération et recyclage des supports en fin d'évènement). - 80 % des déchets résiduels sont valorisés (hors valorisation énergétique) : Non atteint (45 % seulement). Recyclage de 3,35 t de biodéchets, 8,3 t de verre, 6,1 t de bois, 0,8 t de ferraille et 2,8 t de carton. Malgré les initiatives mises en place, besoin d'améliorer la qualité du tri sur le site, prévoir des bennes de collecte par flux sur chaque site et réduire le gaspillage alimentaire des espaces VIP. Sensibiliser et impliquer davantage l'ensemble du staff, des prestataires et du public.	

Chaque action du plan d'action est assortie d'un ou plusieurs indicateurs de suivi annuel, ainsi que d'un indicateur de résultat final.
Le bilan présenté ci-après évalue l'avancement des actions au regard de leur calendrier prévisionnel et de chacun des indicateurs de suivi préalablement fixés et non de l'aboutissement final de l'action.

CATÉGORIES D'AVANCEMENT



3/31
Objectif dépassé



14/31
Objectif atteint



5/31
Objectif presque atteint
(+50% de réalisation)



5/31
Objectif partiellement atteint
(-50% de réalisation)



2/31
Objectif non atteint
(retard ou report)



1/31
Objectif indéterminé
lorsqu'il n'a pas été possible de mesurer l'indicateur



1/31
Action non engagée
(conformément au calendrier prévisionnel)

Axe 3

Préserver la biodiversité, les espaces naturels et les ressources

AXE 3 - PRESERVER LA BIODIVERSITE, LES ESPACES NATURELS ET LES RESSOURCES		Informations sur l'indicateurs				Valeur mesurée de l'indicateur		Objectif cible de l'indicateur				Commentaire indicateur	
Numéro action	Intitulé de l'action	Partenaire remplissant l'indicateur	Mesure de l'indicateur	Type d'indicateur	Unité de l'indicateur	2022	2023	2022	2023	2024	2025	2022	2023
3.1.1	Organiser des actions collectives de nettoyage de la nature [1]	Commune	Opération annuelle de nettoyage du domaine skiable	Suivi/Résultat	Nombre	1	2	1	1	1	1	Opération annuelle organisée par l'ESF "Le dernier planté de bâton" : nettoyage domaine skiable en fin de saison le 23 mai 2023.	Opération de nettoyage du domaine skiable organisée par l'association des commerçants de Mottaret avec l'association Mountain riders dans le cadre du programme "Montagne zéro déchets". 33 kg de déchets ont été ramassés puis triés par 25 participants. Un suivi normé permettra de comparer le résultat des opérations chaque année.
		Commune	Opération annuelle de nettoyage de la rivière	Suivi/Résultat	Nombre	0	0	1	1	1	1	Opération annuelle organisée par l'ESF "Le dernier planté de bâton" : nettoyage domaine skiable en fin de saison le 18 mai 2022.	La commune n'a pas organisé d'opération particulière en 2023 en plus de ces 2 initiatives.
		Commune											Pas d'opération spécifique organisée par la commune
3.1.2	Etablir puis mettre en œuvre un plan de gestion des espaces verts [2]	Commune	Elaboration, validation puis mise en oeuvre d'un plan de gestion des espaces verts	Résultat	Forfait O/1		1		1	1	1		Lancement d'un marché d'assistance à maîtrise d'ouvrage pour l'élaboration d'un plan de gestion différenciée des espaces verts. La consultation a été lancée en novembre 2023. La remise des offres est prévue en janvier 2024 pour une attribution et un début d'élaboration en février 2024. Un état des lieux/diagnostic sera d'abord élaboré (cartographie et recensement de l'existant et des pratiques). Une analyse sera ensuite menée sur les marges d'amélioration et d'optimisation, permettant de proposer différents scénarios de gestion selon différents type d'espaces. Le scénario retenu fera l'objet de fiches pratiques et d'outils méthodologiques pour les services. L'enjeu final est la mise en oeuvre de pratiques économes en eau, intrants, optimisées en termes de ressources humaines et partagées au sein des équipes municipales.
3.1.3	Mettre en oeuvre une gestion équilibrée de la réserve naturelle nationale de Plan de Tuéda	PNV	Réalisation des 82 actions	Suivi/Résultat	Pourcentage	66%	95%	75%	80%	85%	90%	52 actions menées sur les 78 prévues dans le plan de gestion (4 actions sur les 82 prévues initialement au plan de gestion sont abandonnées).	74 actions menées sur les 78 prévues dans le plan de gestion (4 actions sur les 82 prévues initialement sont abandonnées). En 2023, à noter la réalisation d'actions spécifiques telles que le chantier participatif de nettoyage du glacier de Gébroulaz (action 1.4.3), la rénovation de la maison de la réserve et de son exposition (action 1.4.6), la mise en place de suivis bartavelles, la capture de lièvres.
		PNV	Bilan annuel de gestion	Suivi	Nombre	1	1	1	1	1	1	Bilan présenté en comité consultatif annuel.	Bilan présenté en comité consultatif annuel.
		PNV	Bilan final	Suivi	Nombre								
3.1.4	Etablir puis mettre en œuvre un plan de gestion de la voirie	Commune	Elaboration, validation puis mise en oeuvre d'un plan de gestion des voiries	Suivi/Résultat	Forfait O/1		1		1	1	1		Lancement d'un marché d'assistance à maîtrise d'ouvrage pour l'élaboration d'un plan de gestion voirie et espaces minéralisés. La consultation a été lancée en novembre 2023. La remise des offres est prévue en janvier 2024 pour une attribution et un début d'élaboration en février 2024. Un état des lieux/diagnostic sera d'abord élaboré (cartographie et recensement de l'existant et des pratiques). Une analyse sera ensuite menée sur les marges d'amélioration et d'optimisation, permettant de proposer différents scénarios de gestion selon différents type d'espaces. Le scénario retenu fera l'objet de fiches pratiques et d'outils méthodologiques pour les services. L'enjeu final est la mise en oeuvre de pratiques les plus gvfertueses possibles, optimisées en termes de ressources humaines et partagées au sein des équipes municipales.
3.1.5	Lutter contre les espèces invasives	CCVV	Arrachages ou fauches ponctuels	Suivi	Forfait O/1	1	1	1	1	1	1	En 2022 et 2023, des interventions en bord de cours d'eau par l'ONF dans le cadre de la GEMAPI ont été menées à raison de 20 jours d'intervention : - Communes concernées : Les Allues, Courchevel, Planay, Champagny, Bozel, Brides. - 3 passages réalisés/an. - Arrachage, piochage lorsque les tâches sont petites. - Fauches pour les plus grandes tâches. Une carte de localisation a été réalisée répertoriant les points d'intervention.	Mise en place d'une formation "espèces exotiques envahissantes" avec le Département 73 en 2023 à laquelle les 9 communes ont été conviées, ainsi que le PNV et l'ONF. 6 communes étaient représentées dont les Allues et l'ONF. Un référent a été désigné pour la commune des Allues (responsable espaces verts).
		CCVV	Identification de 9 référents communaux	Suivi	Nombre		0,5		1	1	1		
		CCVV	Mise en place d'un observatoire : Suivi des tâches de renouvelées et autres espèces	Suivi/Résultat	Forfait O/1		0		1	1	1		La mise en place de l'observatoire est reportée à 2024.
		CCVV	Mise en place d'un dispositif de suivi de l'efficacité de l'arrachage	Résultat	Forfait O/1							1	
ONF		ONF	Surfaces supplémentaires de forêts soumises	Suivi/Résultat	Nombre (ha)	1085,41		1000				1085,41 ha ont été rajoutés en forêt soumises en 2022 par délibération 33/2022 du 1er mars 2022 dans le cadre du dossier surface +. Le rattachement de ces parcelles en forêt soumise permettra de les intégrer dans une dynamique de gestion forestière durable, dans le cadre de la révision du plan de gestion prévue à l'action 3.2.1.	
		ONF	Surface des travaux d'exploitation de la forêt soumise	Suivi/résultat	Nombre (ha/an)	20	20	15	15	15	15		
		ONF	Volumes exploités en forêt soumise	Suivi/résultat	Nombre (m3/an)	1800	2500	2000	2000	2000	2000		Le martelage 2023 est en cours à la date de réalisation du bilan Méribel 2038.
		ONF	Arbres bios conservés	Suivi/résultat	Nombre	ND	ND	50	1000	1000			Les arbres bio sont ceux conservés au titre de la biodiversité car avec des habitats d'intérêt, de gros diamètres, avec des cavités... Ils sont conservés et jamais coupés. Cela permet d'avoir une trame de gros et de vieux bois, habitats fondamentaux pour la biodiversité forestière. En 2022 et 2023, la programmation a été perturbée compte tenu des urgences de coupe sur les bois scolytés. Dans le contexte sanitaire actuel, lié au réchauffement climatique, les priorités d'intervention et d'exploitation sont ainsi reportés sur les bois scolytés. L'inventaire des bois bio n'a donc pas pu être mené comme prévu. L'indicateur ne peut être rempli.

3.2.1	Mettre en oeuvre un plan de gestion durable de la forêt communale, conciliant enjeux économiques, ressources et biodiversité	ONF/Commune	Adhésion PEFC des forêts communales	Suivi/Résultat	Forfait O/1	1	1	1	1	1	1	L'adhésion au PEFC des forêts communales soumises a pu être renouvelée en juin 2022 pour une durée de 5 ans. Grace à des règles de gestion qui visent à préserver la forêt tout en permettant de produire du bois, la certification PEFC (Pan European Forest Certification) permet de garantir que la forêt est gérée durablement (prise en compte de la biodiversité, respect des sols et de la ressource en eau, renouvellement et veille sanitaire, gestion multifonctionnelle).	Adhésion PEFC 2022-2027 en cours.
		ONF	Révision du plan de gestion	Suivi	Forfait O/1					1	1		
3.2.2	Adapter les peuplements forestiers aux effets du changement climatique	ONF	Pourcentage d'arbres scolytés exploités	Suivi/Résultat	Pourcentage	100	90	70	70	70	70	100 % des arbres scolytés ont été exploités en forêt communale, avec une importante mise à jour sur le secteur Charnavel Col de la lune.	Près de 90% des arbres scolytés en forêt communale ont été exploités, certains ne sont pas accessibles pour l'exploitation. Les exploitations sont faites à mesure de l'évolution de la situation sanitaire.
		ONF	Surfaces plantées en diversification	Suivi/Résultat	Nombre (ha)		4,5		1	1	1		Grâce au projet partenarial Label bas carbone entre la Compagnie des Alpes (CDA), l'ONF et la commune, les projets de plantation en diversification ont pu être démultipliés en 2023 (4,5 ha par rapport à l'hectare annuel prévisionnel). La CDA finance les plantations, l'ONF les réalise et la Commune met à disposition ses terrains et assure le financement de l'entretien des plantations pendant 5 ans. Le projet rentre dans la politique "Zéro net bas carbone " de la CDA, sur son volet "compensation". Il répond directement aux enjeux de diversification des peuplements forestiers recherchés par la commune sur la forêt communale. Le projet a été validé par délibération 2023/89 du 21 juin 2023. Le contrat de partenariat a été signé entre la commune et la CDA en date du 17 juillet 2023. Les 1ères plantations ont été réalisées par l'ONF à l'automne 2023.
		ONF	Pourcentage d'espèces hors épicéas dans les arbres replantés	Suivi/Résultat	Pourcentage		100		100	100	100		100% des plantations concernent des essences hors épicéas : mélèzes, pins, feuillus (sorbiers, érable...).
3.2.3	Mettre en œuvre un programme de suivi des cerfs de la commune	ONF	Mise en oeuvre effective du projet de recherche	Suivi/Résultat	Forfait O/1	1	0,5	1	1	1	1	Le projet est toujours en cours de finalisation entre les partenaires. Les éléments techniques et les objectifs du projet sont globalement validés. Le format administratif du portage de l'action reste à confirmer, avec l'embauche prévisionnelle de 1 ou 2 CDD sur 3 ans. Le budget est également en cours de consolidation entre l'ONF et l'OFB (Office Français de la Biodiversité).	
3.2.4	Réviser le plan de gestion durable de la forêt communale pour faire face notamment au changement climatique	ONF	Révision effective du plan de gestion des forêts communales	Suivi/Résultat	Forfait O/1	1	0,6	1	1	1	1	L'intégration des nouvelles parcelles au régime forestier au titre de surface + est effective depuis 2022, conformément à ce qui était prévu.	La délimitation des nouvelles parcelles intégrées au régime forestier en 2022 est engagée comme prévu mais non achevée. Environ 60 % des nouvelles parcelles sont délimitées. La délimitation sera achevée en 2024. La gestion prioritaire des forêts en crise (scolytes) perturbe tout le système bien rodé des plans de gestion sur la Savoie et la Haute Savoie.
3.2.5	Sensibiliser le grand public aux enjeux de la gestion forestière	ONF	Pourcentage de coupes avec des panneaux informatifs	Suivi/Résultat	Pourcentage	100	100	100	100	100	100	Des panneaux informatifs sont installés sur l'ensemble des zones de coupe et d'exploitation.	Une expérimentation est engagée avec des tampons colorés apposés sur les tranches des grumes coupées, comprenant des messages pédagogiques et ludiques sur la captation du carbone, la gestion forestière, l'utilisation du bois...
		ONF	Plan de communication (élaboration puis mise en oeuvre)	Suivi/Résultat	Forfait O/1		0,5		1	1	1		Le projet d'élaboration d'un véritable plan de communication n'a pas pu être engagé en 2023. Des actions de communication ponctuelles sont néanmoins menées par l'ONF : actions sur les zones d'exploitation, actions auprès des scolaires, tenues de stand (pendant les Championnats du Monde, à la fête des familles de la CCVV...)
3.2.6	Engager des réflexions collectives visant à structurer une filière bois local valorisable en circuit court	Commune/ONF/APTV	Réflexion multipartenariale	Suivi/Résultat	Forfait O/1		1		1	1	1	La réflexion collective a été engagée dans le cadre d'une visite sur la plateforme bois de la Communauté de Communes haute Maurienne Vanoise le 11 mai 2023, en présence de la Commune, de l'APTV, de la Communauté de communes Val Vanoise et de l'ONF, afin de bénéficier de leur retour d'expérience. La visite a permis d'identifier les forces d'un tel projet, les enjeux de la structuration d'une filière bois énergie territoriale mais aussi les freins potentiels et les difficultés de mise en oeuvre. Cette visite a été complétée avec des échanges avec la commune de Courchevel. Parallèlement, l'ONF a approfondi un travail sur les aides possibles à la structuration de la filière. Des réflexions sont également menées sur les chaudières bois qui pourraient être envisagées dans le cadre de la rénovation des bâtiments communaux et les bois issus des coupes de bois morts scolytés en forêt communale sont injectés dans des filières locale/régionales. La réflexion sera poursuivie en 2024.	
3.2.7	Engager une dynamique favorisant une bonne gestion des forêts privées dans le contexte du changement climatique	Commune/ONF	Démarche effective pour favoriser la bonne gestion des forêts privées	Suivi/Résultat	Forfait O/1		0,5		1	1	1		Des 1ères identifications de propriétaires ont été menées sur des îlots forestiers impactés par le scolyte géoréférencés.
3.3.1	Accompagner les agriculteurs du territoire	Commune	Attribution de subventions communales	Suivi	Forfait O/1	1	1	1	1	1	1	La commune a attribué des subventions à l'association des agriculteurs de la vallée conformément aux règles d'attribution validées par délibération 52/2022 du conseil municipal du 29/03/2022.	
		Commune	Mise à disposition de terrains communaux	Suivi	Forfait O/1	1	1	1	1	1	1	La commune met à disposition des terrains communaux pour les activités agricoles dans le cadre d'activités saisonnières ponctuelles (CODP saisonnières) ou de Conventions pluriannuelles de pâturage. En 2022, ce sont 3 CODP saisonnières qui ont été délivrées à titre gracieux (pâturage, pose de ruches). 5 conventions pluriannuelles de pâturage étaient par ailleurs en place pour une durée de 9 ans. En 2023, ce sont 4 CODP saisonnières qui ont été délivrées à titre gracieux (pâturage, pose de ruches). 5 conventions pluriannuelles de pâturage étaient par ailleurs en place pour une durée de 9 ans (dont une renouvelée en 2023). La collectivité a par ailleurs procédé à l'acquisition d'environ 10 ha de terrains agricoles et naturels en 2022 et 2023.	
3.4.1	Assurer une gestion quantitative optimisée du service public de l'eau potable	Suez	Rendement primaire	Suivi/Résultat	Pourcentage	88,3	ND	80	80	80	80		Chiffrage en attente du bilan annuel sur le service.
		Suez	Indice linéaire de perte en eau	Suivi/Résultat	Nombre (m3/km/j)	1,89	ND	1,9	1,9	1,9	1,9		Chiffrage en attente du bilan annuel sur le service.
		Suez	Conformité bactériologique	Suivi/Résultat	Pourcentage	100	ND	100	100	100	100		Chiffrage en attente du bilan annuel sur le service.
		Suez	Conformité référence eau potable	Suivi/Résultat	Pourcentage	100	ND	97	97	100	100		Chiffrage en attente du bilan annuel sur le service.

3.4.2	Assurer une gestion optimisée de la qualité de l'eau potable	Suez	Conductivité	Suivi/Résultat	Pourcentage					100	100				
		Suez	Périmètres immédiats de protection enclos et entretenus	Résultat	Pourcentage	100	100					100			
3.4.3	Initier une démarche globale de suivi quantitatif	CCVV	Suivi quantitatif AEP	Suivi/Résultat	Forfait O/1						1	1			
		CCVV	Suivi quantitatif multiusages	Suivi/Résultat	Forfait O/1								1		
		CCVV	Bilan ressources/besoins	Suivi/Résultat	Forfait O/1								1	A noter une démarche engagée en parallèle fin 2023 à une échelle supraintercommunale par l'Assemblée du Pays de Tarentaise Vanoise (APT). Il s'agit d'une étude d'état des lieux de la ressource en eau sur les 37 communes du bassin versant de l'Isère en Tarentaise (depuis les sources de l'Isère et des Dorons jusqu'à la confluence avec l'Arly). Cette étude doit permettre d'identifier les différents usages présents sur le territoire et d'identifier les données disponibles auprès de chaque acteur afin d'alimenter un observatoire sur la ressource en eau. Conformément aux attentes du Schéma Directeur d'Aménagement et de Gestion des Eaux 2022-2027, cette étude permettra de caractériser les secteurs potentiellement en tensions à certaines périodes de l'année et d'identifier les sites les plus pertinents à équiper pour suivre l'évolution de la ressource en eau de façon plus précise. L'objectif de l'étude est de privilégier une vision multi-usages en associant l'ensemble des acteurs afin de concilier les besoins en eau de chacun.	
		CCVV	Identification effective de tous les prélèvements	Suivi/Résultat	Forfait O/1								1		
		CCVV	Réunion annuelle de bilan multi acteurs	Suivi/Résultat	Forfait O/1								1		
3.4.4	Améliorer l'efficience des services publics d'eau potable et d'assainissement en transférant la compétence à la communauté de communes	CCVV	Procédure de transfert	Suivi/Résultat	Forfait O/1	1	1	1	1	1			Délibération de principe validant le transfert de compétences eau en date du 12 septembre 2022.	Recrutement de 3 techniciens fin 2023, structuration du service, mise en place progressive de la télérelève (effective à 100% aux Allues), préparation des facturations et mise en place des moyens et des procédures d'exploitation.	
3.4.5	Récupérer les eaux pluviales pour l'arrosage des espaces verts [3]	Commune	Pourcentage d'eau pluie utilisé pour l'arrosage	Suivi/Résultat	Pourcentage						100	100			
		Commune	Sites équipés d'une cuve de récupération opérationnelle	Suivi/Résultat	Pourcentage		0		2	3	3			Action reportée en 2024 dans l'attente du recrutement d'un technicien au service bâtiment (arrivée prévue début 2024).	
3.5.1	Généraliser et optimiser le tri des déchets (recyclables et biodéchets) dans tous les bâtiments communaux [4]	Commune	Matériel de tri installé dans tous les bâtiments communaux	Résultat	Pourcentage						100	100			
		Commune	Etat des lieux des dispositifs de tri dans les bâtiments communaux	Suivi	Forfait O/1		0		1	1	1			Action reportée en 2024 dans l'attente du recrutement d'un technicien au service bâtiment (arrivée prévue début 2024).	
3.5.2	Assurer les conditions d'une bonne gestion et du tri des déchets à tous les niveaux	CCVV	Augmentation du tonnage de collectes sélectives - Année de référence 2019 (année de référence 2019 pour le suivi 2022 puis année de référence 2022 pour les années suivantes après	Suivi/Résultat	Nombre (T)	1	ND	1	1	1	1	1	Année de référence 2019 : - Volumes emballages collectés : 632 T - Volumes verre collectés : 1748 T - Volumes de carton : 813 T Volumes de déchets triés collectés en 2022 : - Volumes emballages : 835 T soit + 32% par rapport à 2019 - Volumes verres : 1931 T soit +10,5% de plus par rapport à 2019 - Volumes carton : 856 T soit + 5% par rapport à 2019	Année de référence des déchets triés collectés en 2022 : - Volumes emballages : 835 T soit + 32% par rapport à 2019 - Volumes verres : 1931 T soit +10,5% de plus par rapport à 2019 - Volumes carton : 856 T soit + 5% par rapport à 2019 Volumes de déchets triés collectés en 2023 (partiel chiffrage trimestres 1 et 2) : - Volumes emballages : 404 T - Volumes verres : 1423 T - Volumes carton : 594 T	
		CCVV	Baisse du tonnage d'ordures ménagères - Année de référence 2019 pour le suivi 2022 puis année de référence 2022 pour les années suivantes après mise à niveau de tous les PAV	Suivi/Résultat	Nombre (T)	1	ND	1	1	1	1	1	1	Année de référence 2019 : 7535 T d'ordures ménagères. Volume collecté en 2022 : 7124 T soit -5,5 % par rapport à 2019	Année de référence 2022 : 7124 T d'ordures ménagères. Volume collecté en 2023 (partiel chiffrage trimestres 1 et 2) : 5808 T
		CCVV	Baisse annuelle du nombre de dépôts sauvages - Année de référence 2022	Suivi/Résultat	Nombre							1	1	Pas d'information disponible en 2019. 4986 tickets d'incidents répertoriés en 2022. Pas d'information disponible en 2019. 4986 tickets d'incidents répertoriés en 2022. 1903 interventions représentant 46 433 kg de déchets ont été menées en 2022, dont 80 % sur Méribel et Courchevel. La CCVV déploie une stratégie de surveillance pour réduire ces dépôts (caméra et logiciels intelligents).	Donnée non encore disponible pour 2023.
		CCVV	Baisse annuelle des erreurs de tri - Année de référence 2019 pour le suivi 2022 puis année de référence 2022 pour les années suivantes	Suivi/Résultat	Pourcentage		0	ND	1	1	1	1	1	1	Erreurs de tri évaluées en 2019 à 18,1%. En 2022, elles sont évaluées à 22%.
		CCVV	Baisse du tonnage d'ordures ménagères - Année de référence 2019 pour le suivi 2022 puis année de référence 2022 pour les années suivantes	Suivi/Résultat	Nombre (T)	1	ND	1	1	1	1	1	1	Année de référence 2019 : 7535 T d'ordures ménagères collectées. Volume collecté en 2022 : 7124 T soit -5,5 % par rapport à 2019	Année de référence 2022 : 7124 T d'ordures ménagères. Volume collecté en 2023 (partiel chiffrage trimestres 1 et 2) : 5808 T
		CCVV	Mise en place effective d'une collecte pour les socio-pro et les particuliers (CCVV)	Suivi/Résultat	Forfait O/1		0,5		1	1	1	1	1	La mise en place effective d'une collecte pour les socio-pro est de la responsabilité des producteurs. La CCVV n'interviendra pas sur ce sujet au-delà d'un conseil et d'un accompagnement technique. La CCVV déploie sa politique vis à vis des particuliers, avec la gratuité des composteurs individuels et la mise à disposition de composteurs semi-collectifs à partir de 2024. Des sites de compostage de quartiers vont ainsi être déployés en 2024 dans les différents villages.	

3.5.3	Structurer la filière des bio déchets	CCVV	Mise en place d'une filière biodéchets dédiée (savoie déchets)	Suivi/Résultat	Forfait O/1	ND	ND	1	1	1	1			
		CCVV	Augmentation des tonnages de biodéchets valorisés - Préciser donnée de référence	Résultat	A préciser							1		
3.5.4	Sensibiliser les enfants au gaspillage alimentaire et à la gestion des déchets dans le cadre du service de restauration scolaire	CCVV	Diminution annuelle du poids des déchets alimentaires/repas servi - Pesée de référence 2021	Suivi/Résultat	Nombre (kg)	ND	ND	1	1	1	1		Chaque jour, les enfants pèsent à l'issue du repas à la cantine le poids des déchets alimentaires restant dans les assiettes. Ils consignent à tour de rôle ces statistiques, manuellement, ainsi que celles des biodéchets produits à la cuisine, avant de les verser au composteur collectif. La valeur de référence en 2021 était de 106,26 kg à l'année et 146,77 kg de biodéchets de cuisine pour 11 054 repas servis en 2020-2021. En 2022, les déchets alimentaires s'élevaient à 233,63 kg à l'année et 395,96 kg de biodéchets de cuisine pour 18289 repas servis en 2021-2022. La valeur 2023 n'est pas encore disponible. La fiabilité des données peut être posée (pesée et saisie manuelle par les enfants, données manquantes), mais permettent de donner une indication sur les tendances. Une fiabilisation de la saisie des données devra être assurée pour pouvoir donner une valeur fiable aux indicateurs de suivi. L'opération de sensibilisation des enfants est par contre déployée de manière systématique.	
3.5.5	Promouvoir et accompagner le réemploi et la valorisation	CCVV	Création de la ressourcerie de Aime	Suivi/Résultat	Forfait O/1		1		1				La ressourcerie de Aime, gérée par l'association Antropia, a été ouverte le 29 avril 2023. Il s'agit également d'un tiers lieu proposant diverses animations et ateliers pédagogiques autour des questions de réemploi et de recyclage. La CCVV participe au capital de l'association à raison de 3900 € forfaitaire initial et d'un soutien annuel de 3300 euros/an.	
		CCVV	Tonnages détournés en recyclerie à Aime	Suivi/Résultat	Nombre (t)					26	26		Les tonnages détournés vers la recyclerie seront connus à partir de janvier 2024.	
		CCVV	Création du local de collecte préservante au Carrey	Suivi/Résultat	Forfait O/1		1				1	1	Un point de collecte préservante temporaire a été mis en place au Carrey en mai 2023, dans l'attente du projet global de refonte du site. Il est géré par trivallée, gestionnaire de la déchetterie. Les premiers retours sont positifs tant sur la qualité que la quantité des biens déposés. Un bilan chiffré sera établi en fin d'année.	
3.5.6	Offrir une solution locale de traitement des déchets inertes et initier la prévention à la source	CCVV Commune	ISDI autorisée sur le territoire	Suivi/Résultat	Forfait O/1		2		1	1	1		2 ISDI étaient en activité sur le territoire intercommunal en 2023. L'ISDI de Champagny sera reprise en gestion communale en 2024. L'ISDI du Planay sera fermée définitivement en 2024. Il restera donc 1 ISDI conforme en activité sur le territoire intercommunal à partir de 2024.	
		Commune	Mise en place effective du tri sur les chantiers communaux	Suivi/Résultat	Forfait O/1						1	1	Certains marchés bâtiments disposent déjà de critères relatifs au tri. Le marché de rénovation de l'Office de tourisme de Méribel par exemple comprend un lot recyclage.	
		CCVV	Mise en place effective du tri sur les chantiers intercommunaux	Suivi/Résultat	Forfait O/1						1	1	Dans le cadre des travaux de reprise en sous oeuvre du bâtiment administratif annexe de la CCVV, la séparation des pierres, béton, ferrailles a été réalisée. Les déchets inertes susceptibles d'être valorisés en ISDI y ont été envoyés, de m ^{me} que lors des travaux de rénovation des PAV.	
		CCVV Commune	Mise en place effective du tri sur les ISDI	Suivi/Résultat	Forfait O/1		1				1	1	Des opérations de criblage complet ont été réalisées sur les 2 ISDI de Champagny et du Planay.	
		Commune	Règles d'urbanisme réduisant les terrassements	Suivi/Résultat	Forfait O/1							1		
3.5.7	Mettre à niveau nos infrastructures de gestion des déchets pour diminuer l'impact environnemental de leur fonctionnement	CCVV	Modernisation complète du site du Carrey	Suivi/Résultat	Forfait O/1		0,8		1	1	1		L'avant-projet est en cours, le permis de construire sera déposé d'ici fin 2023. Léger décalage du calendrier lié à des études complémentaires sur les risques.	
3.6.1	Mettre en oeuvre des actions de réduction à la source et de bonne gestion des déchets liés à l'exploitation du domaine skiable	Méribel Alpina	Augmentation annuelle du tonnage de déchets recyclés (pneumatiques remontés mécaniques, bâches signalétiques et bureautique)	Suivi/Résultat	Nombre (tonne)	ND	ND	1	1	1	1		Référentiels en cours de construction - Recyclage complet des pneus remontés mécaniques, bandages des remontées, tapis caoutchouc, bandes chenillettes pour produire des tapis caoutchouc (dalles écover clip) : 8400 kg de caoutchouc envoyés au recyclage sur la saison 22-23 (année de référence). - Recyclage des bâches signalétiques pour faire de la maroquinerie avec une entreprise solidaire : chiffrage à partir de 23-24 (année de référence). - Bureautique : voir action Elise (année de référence 21-22 partielle (153 kg sur février/août 2023, 1ère année complète 22-23). Politique Compagnie des Alpes affichée d'avoir un 0% de déchets non valorisés à échéance 2030.	
		Méribel Alpina	Modernisation enneigeurs	Suivi	Nombre	63		63						Rénovation de 63 têtes d'enneigeurs plutôt qu'un changement complet du dispositif. Cela permet une optimisation des dispositifs en réutilisant un maximum des infrastructures en place.
		Méribel Alpina	Contrat de recyclage ELISE	Suivi	Forfait O/1	1	1	1	1	1	1			Contrat de recyclage ELISE en place dans l'entreprise pour le recyclage de tous les déchets de bureau (papiers et gobelets en carton).
		Méribel Alpina	Retrofit dameuse	Suivi	Nombre						1	1		Objectif maintenu de retrofit d'une dameuse pour 2024.
		Méribel Alpina	Réutilisation Télécabine Rhodos dans le cadre de sa rénovation	Suivi	Forfait O/1							1		Etudes en cours sur la rénovation complète de la télécabine. Un bilan carbone comparatif entre la rénovation et une construction neuve sera élaboré.
		Méribel Alpina	Hectares engazonnés année n / hectares travaillés années n-1	Suivi/Résultat	Pourcentage	100	100	100	100	100	100		100 % des zones de travaux font l'objet d'un ensemencement. Des reprises sont parfois également réalisées l'année suivante en cas de de reprise de mauvaise qualité (garantie de reprise des entreprises).	
		S3V	Hectares engazonnés année n / hectares travaillés années n-1	Suivi/Résultat	Pourcentage	120	120	100	100	100	100		100% des zones travaillées dans l'année sont réengazonnées en mélange de graines 3 vallées, avec des compléments de réengazonnement sur des zones supplémentaires travaillées en n-2 ou n-3	

3.6.2	Diminuer l'impact de l'activité du domaine skiable sur le paysage	S3V	Nb de pylônes/structure supprimés au fil des ans	Suivi/Résultat	Nombre	1	0	1	0	10	0	Suppression du chalet des anémones	
		Méribel Alpina	Ratio de zones de travaux récents dont l'intégration paysagère est jugée « en cours » ou « satisfaisante » dans l'observatoire	Suivi/Résultat	Pourcentage	77	ND	77	80	85	90	56 points sont identifiés dans le cadre de l'observatoire environnemental de Méribel Alpina pour un suivi paysager. Le suivi paysager se fait dans le cadre de reportages photographiques comparatifs pour évaluer l'intégration paysagère des travaux récemment réalisés ou en cours et la cicatrisation des espaces dégradés. En 2022, 36 points suivis sont considérés avec une intégration paysagère satisfaisante ou en cours. 10 restent avec une intégration à ce stade jugée "partielle", 1 "non satisfaisante". 9 restent en attente d'évaluation. Le bilan 2023 de l'observatoire n'est pas encore disponible. Des propositions opérationnelles sont faites sur la base des résultats du suivi (végétalisation de bords de pistes, plantations de fascines ou semi de ligneux, stabilisation et végétalisation de talus...) et des retours d'expérience menés sur les différentes techniques utilisées (étrépage, semences utilisées, techniques de végétalisation...).	
3.6.3	Mener un programme de suivi expérimental sur l'androsace des Alpes	S3V	Temps homme consacré aux relevés floristiques	Suivi/Résultat	Nombre (h/j)	ND	22	4	5	5	5	Les objectifs de l'observatoire sont d'acquérir des connaissances sur une espèce protégée soumise à l'influence du changement climatique et créer un partenariat avec des universités en contribuant à la formation des étudiants. Mieux connaître l'espèce permettra de l'impacter le moins possible dans le cadre des travaux indispensables à la bonne gestion du domaine skiable. L'observatoire a été installé en 2023 sur 4 semaines : - détermination des habitats favorables à la présence de l'espèce (croisement de critères biotiques et abiotiques) : carte de potentialité de présence - détermination de 1653 mailles de suivi de 1 ha sur la carte de potentialités de présence - mise en place d'un protocole de relevé de l'espèce et de son habitat, géoréférencement des données. - bilan 2023 : 576 mailles prospectées, 11 j de terrain/personnes * 2 personnes (2 stagiaires) ; 300 observations ; 909 coussinets détectés portant le nombre d'individus recensés dans le périmètre de l'observatoire à 1926 (+100% par rapport aux connaissances initiales) - 13 min moyenne de temps de prospection / maille 1ers résultats : espèce observée uniquement au-dessus de 2500 m dans ce secteur, majoritairement en versant nord, types d'habitats privilégiés identifiés A noter la présence de l'espèce sur la partie haute de la piste de la combe du Vallon remaniée il y a 20 ans, son absence par contre sur la partie haute de la piste du lac de la chambre remaniée il y a 5 ans.	
		S3V	Surfaces d'habitats de l'androsace prospectées	Suivi/Résultat	Nombre (m²)		576		576	400	300		
3.6.4	Faire vivre des observatoires environnementaux comme aide à la décision dans la gestion du domaine skiable	S3V	Bilan annuel de l'observatoire S3V	Suivi/Résultat	Forfait O/1	1	1	1	1	1	1	Observatoire créé en 2013 (14 actions suivies à la création). L'outil s'est organisé autour de 3 axes depuis 2019 (Collecte, traitement et mise à disposition de données / Suivi des mesures ERC / Actions expérimentales). Bilan annuel présenté en comité de pilotage le 15/09/22 : - Suivi des mesures de la séquence ERC des chantiers S3V (mesures listées dans les arrêtés préfectoraux) avec un focus sur la buxbaumie, le suivi des zones humides et des lisières et de la végétalisation de la piste Eclipse - Point sur les projets d'énergie renouvelable S3V - Point sur la convention multipartenariale pour le suivi des oiseaux patrimoniaux - Le programme OrChamp - Perspectives 2023	Bilan présenté en comité de pilotage le 21/09/23 : - Point d'avancement des suivis et démarches en cours - Suivi des mesures ERC des chantiers S3V avec un focus sur l'espèce buxbaumie et les retards de fauche - Observatoire androsace sur Mottaret - Avancement sur les projets d'énergie renouvelable S3V - Retour sur la journée revégétalisation des pentes de montagnes avec des semences locale réalisée le 4/07/23 sur Courchevel - Information sur l'évaluation des ressources en eau - Perspectives 2024
		Méribel Alpina	Bilan annuel de l'observatoire Méribel Alpina	Suivi/Résultat	Forfait O/1	1	1	1	1	1	1	L'observatoire environnemental de Méribel Alpina se déploie sur plusieurs thématiques : - Suivi des travaux d'aménagement réalisés et des obligations ERC (mesures compensatoires...), - Suivi de l'intégration paysagère des travaux réalisés, - Suivi faune : suivi des populations d'oiseaux (protocoles STOC), de papillons (protocole STERF), amphibiens, reptiles et mammifères terrestres - Suivi flore : inventaire flore protégée (swertie pérenne, buxbaumie verte, sabot de vénus, lycopode des Alpes, saule glauque et gagée jaune) et plantes hôtes des papillons protégés - Mise à jour de la couche SIG sur les habitats (intérêt communautaire, zones humides...) Un bilan est présenté au printemps de l'année n+1 (avril 2022 pour les suivis 2021).	Bilan présenté au printemps 2024. A noter un nouveau volet relatif à la ressource en eau en 2023 avec la réhabilitation volontaire des zones humides (pas de Cherferie), des réflexions sur la ressource en eau...
3.7.1	Faire de la Montagne du Saut un site de référence pour la recherche scientifique sur le changement climatique	PNV, Commune	Signature d'une convention d'usage	Suivi	Forfait O/1	1		1				Signature d'une convention d'occupation du domaine privé de la commune en février 2020 pour une durée de 12 ans à des fins de recherche scientifique au bénéfice du Parc national de la Vanoise.	
		PNV	Nombre d'études réalisées par an	Suivi/Résultat	Nombre	8	8	4	4	4	4	Diverses études sur le long terme sont engagées sur le site de la Montagne du Saut : - Suivi du bilan de masse du Glacier de Gébroulaz - Glacioclim (IGE Grenoble). Rapport 2023 publié en fin d'année ou en janvier 2024. - Etude du Glacier rocheux de Chanrouge (IGA-PACTE Grenoble) - Géomorphologie (Université de Paris 1) - Lacs sentinelles (EDYTEM, CARRTEL, Chrono-environnement, LCME, ...) : campagne 2022 annulée (météo) ; synthèse de la campagne réalisée en 2023 en cours de rédaction - Effet du changement climatique sur les rivières glaciaires (INRAE Lyon) - Suivi de la végétation (protocoles alpages-sentinelles) (INRAE Grenoble) : mesure de ressource fourragère fait tous les ans. Le suivi de la composition floristique est prévu pour 2024 - ROC-VEG : Adaptation des habitats rocheux péri-glaciaires alpins dans un contexte de changement climatique (CBNA). Le programme est fini et a été édité un guide sur les glaciers rocheux qui intègre le site de Chanrouge. - Thèse d'Anaïs Zimmer « Futur des paysages périglaciaires : écosystèmes alpins et déglaciation dans les Andes Tropicales et les Alpes Françaises » : soutenance de thèse en juillet 2023 - Séminaire organisé par le MNHN sur les ATBI en novembre en lien avec celui piloté sur la montagne du Saut	
		PNV	Nombre de conférences de restitution annuelle	Suivi/Résultat	Nombre	0	2	1	1	1	1		Restitution grand public prévue lors de la conférence publique annuelle de la réserve (date à caler fin 2023) Séminaire MNHN.
		PNV	Nombre de documents de vulgarisation	Suivi/Résultat	Nombre							1	
Suivre les populations de		PNV	Plan de communication dédié au programme	Suivi/Résultat	Forfait O/1	1	1	1	1	1	1	Définition du plan de communication dédié au projet	Déploiement du plan de communication : élaboration puis diffusion d'un teaser en motion design, site internet dédié en cours de finalisation pour une ouverture au public en décembre 2023, appel d'offre en cours pour la réalisation d'un film dédié intitulé "Grandiose".
		PNV	Site de gestion test sur Méribel	Suivi/Résultat	Forfait O/1		0		1	1	1		Dépôt d'un dossier de demande de subvention complémentaire au titre du fonds vert pour la mise en place de sites de gestion étendus à l'échelle 3 vallées (plantation de haies denses et diversifiées au bénéfice des populations de galliformes). Dossier en cours d'instruction.

3.7.2	Suivre les populations de galliformes de montagne et évaluer l'impact des activités du domaine skiable sur la biodiversité	PNV	Nombre d'oiseaux équipés (au total)	Suivi/Résultat	Nombre	43	85	35	70	95		2022 : 33 tétras capturés et équipés (dont 20 sur les Allues), 6 lagopèdes (dont 1 sur les Allues) et 4 perdrix bartavelles (dont 4 sur les Allues)	2023 : 27 nouveaux tétras équipés (dont 12 sur les Allues), 6 lagopèdes (dont 1 sur les Allues) et 9 bartavelles (dont 9 sur les Allues)
		PNV	Nombre d'oiseaux équipés aux Allues	Suivi/Résultat	Nombre	25	46	20	40	52		2022 : 33 tétras capturés et équipés (dont 20 sur les Allues), 6 lagopèdes (dont 1 sur les Allues) et 4 perdrix bartavelles (dont 4 sur les Allues)	2023 : 27 nouveaux tétras équipés (dont 12 sur les Allues), 6 lagopèdes (dont 1 sur les Allues) et 9 bartavelles (dont 9 sur les Allues)

Chaque action du plan d'action est assortie d'un ou plusieurs indicateurs de suivi annuel, ainsi que d'un indicateur de résultat final.
Le bilan présenté ci-après évalue l'avancement des actions au regard de leur calendrier prévisionnel et de chacun des indicateurs de suivi préalablement fixés et non de l'aboutissement final de l'action.

CATÉGORIES D'AVANCEMENT



1/20

Objectif dépassé



12/20

Objectif atteint



2/20

Objectif presque atteint
(+50% de réalisation)



2/20

Objectif partiellement atteint
(-50% de réalisation)



1/20

Objectif non atteint
(retard ou report)



0/20

Objectif indéterminé
lorsqu'il n'a pas été possible de mesurer l'indicateur



2/20

Action non engagée
(conformément au calendrier prévisionnel)

Axe 4

Bien vivre aux Allues

AXE 4 - BIEN VIVRE AUX ALLUES		Informations sur l'indicateur				Valeur mesurée de l'indicateur		Objectif cible de l'indicateur				Commentaire indicateur			
Numéro action	Intitulé de l'action	Partenaire remplissant l'indicateur	Mesure de l'indicateur	Type d'indicateur	Unité de l'indicateur	2022		2023		2024		2025		2022	2023
4.1.1	Engager la révision générale du PLU en prenant en compte les enjeux de développement durable	Commune	Délibération engageant la révision générale du PLU	Suivi	Forfait O/1										
		Commune	Engagement effectif de la révision (marché public débat PADD...)	Suivi/Résultat	Forfait O/1										
4.1.2	Organiser un suivi de l'artificialisation des sols comme outil d'aide à la décision	APT	Mise en place d'une méthodologie de suivi des ZAN	Suivi/Résultat	Forfait O/1		1		1	1	1				Des essais de méthodologie pour le suivi des ZAN (zéro artificialisation nette) ont été faits à l'échelle du SCOT : - expérimentation avec méthode CECU (Cartographie des espaces consommés urbains) non concluante. Voir rapport annuel 2022 publié au printemps 2023 : https://www.tarentaise-vanoise.fr/domaine-scot/ - Récupération des méthodologies d'autres SCot (notamment APS et Annecy) - Travail sur la base de l'ONAS (Observatoire national de la consommation foncière : https://artificialisation.developpement-durable.gouv.fr/) - Décision d'embauche d'un géomaticien/SIG pour réaliser le suivi des ZAN à l'échelle SCOT à partir de 2024. En cours, lancement recrutement nov 2023
		APT	Suivi annuel du nombre de projets sans consommation nette de terre naturelle	Suivi	Forfait O/1							1	1		Les projets de plus de 5000m ² (1000m ² pour les surfaces commerciales) doivent être compatibles avec le SCOT. Les projets sont analysés au regard des grandes orientations du SCOT pour exprimer l'avis sur leur compatibilité. Le bilan des 1ers suivis sera publié dans le bilan SCOT 2023. A ce stade, il s'agit de moyennes à l'échelle du SCOT, un travail fin devra être mis en place à l'échelle de chacune des communes pour affiner les résultats et améliorer la pertinence des suivis.
		APT	Suivi de la consommation des ENAF - Valeur cible à préciser selon la méthodologie	Résultat	Nombre (ha)									ND	
4.1.3	Agir pour optimiser l'occupation des lits touristiques	Méribel Tourisme	Augmentation annuelle du nombre de lits chauds	Suivi/Résultat	Pourcentage		3,8		0,3	0,3	0,3		SO	Indicateur hiver sur les lits pro : + 3,8 % (13306 à 13805, sources G2A). Un travail de promotion est réalisé par Méribel tourisme (partenariats, destination Méribel) et les agences. L'indicateur reste néanmoins difficilement pilotable car très lié aux décisions individuelles des propriétaires, en l'absence d'une politique plus globale incitant à la mise en location des biens. Indicateur été : état final, en attente de livraison d'ici fin 2023.	
4.2.1	Améliorer le cadre de vie en travaillant sur la signalétique communale	Commune	Etat des lieux de la signalétique communale	Suivi	Forfait O/1	1		1						Etat des lieux de la signalétique communale (routière, piétonne, commerces, entrées de ville...) réalisé. Elaboration d'un document cadre sur le mobilier urbain et la signalétique communale.	
		Commune	Rénovation progressive du parc signalétique communal	Suivi/Résultat	Forfait O/1		1		1	1	1				Rénovation engagée de la signalétique routière, épuration de la signalétique générale station avec les totems hôtels... L'action se poursuivra avec les entrées d'agglomération, les panneaux d'accueil...
4.2.2	Adopter un nouveau règlement de publicité	Commune	Révision et validation d'un nouveau règlement de publicité (Délibération)	Suivi/Résultat	Forfait O/1		1		1	1				Benchmark sur le sujet dans d'autres collectivités. Lancement d'une consultation le 14/09/23 pour l'élaboration d'un nouveau règlement local de publicité. Le marché a été attribué en novembre 2023, pour un engagement de l'étude en 2023.	
4.3.1	Mettre en place une politique d'embauche attractive et favorisant la fidélisation des agents municipaux	Commune	Bilan annuel du projet d'administration	Suivi/Résultat	Forfait O/1	1	1	1	1	1	1			Les actions mises en place en 2022 et 2023 sont les suivantes : - Mise en place une gestion prévisionnelle des emplois et des compétences : tableau de bord pour identifier les futurs départs en retraite et anticiper les fins de contrats, identification des métiers sensibles et en tension permettant d'axer les actions de communication spécifiques liées au recrutement, la montée en compétences des agents en interne via les formations... - Etablissement d'une politique de recrutement efficace : centralisation du recrutement au sein du service RH, mise en place d'une CVThèque pour le traitement des candidatures, diversification des supports de diffusion des offres, participation à des salons, travail sur le visuel des offres, travail avec des partenaires (ex contrats aidés Pôle emploi), mise en place d'une procédure de recrutement - Gestion des temps de travail et facilitation du recours au télétravail : étude et réorganisation en fonction des besoins de service, cadre réglementaire validé (délibérations et charte), déploiement d'un logiciel de gestion du temps de travail, mise en place du télétravail (charte, suivi) - Travail sur des rémunérations attractives et équitables : Révision du RIFSEEP, mensualisation du CIA. Pour les saisonniers : benchmark sur les pratiques dans d'autres communes, étude comparative des postes et de chaque niveau de responsabilité, étude de concordance globale Mairie ayant conduit à la revalorisation salariale pour certains postes en 2023. - Prévention des risques au travail : mise à jour du document unique de prévention en cours, mise à jour en cours du règlement intérieur - Amélioration du management et développement de la communication interne : animation d'ateliers RH auprès des services, programmation de formation management auprès de tous les encadrants - Parité hommes/femmes : Garantie d'égalité de traitement (évolution professionnelle, recrutement, accès aux prépa concours,...) - suivi des indicateurs (RSU) - Construction d'une base documentaire : Mise en place de procédures internes: recrutement, suivi des formations, accueil et départ d'un nouvel agent / tableaux de suivi (registre du personnel non permanent, suivi des maladies et AT), élaboration d'un règlement de formation Ces projets sont retranscrits dans les Lignes Directrices de Gestion (LDG) 2020/2026, faisant l'objet d'un bilan annuel présenté en CST sur les actions menées.	

4.3.2	Structurer puis mettre en oeuvre des actions favorisant l'emploi saisonnier et les conditions de travail des travailleurs saisonniers	Commune	Bilan annuel convention Etat/Commune/Action logement - Niveau de réalisation des engagements	Suivi	Pourcentage	50	50	100	100	100	ND	<p>Une convention tripartite pour le logement des travailleurs saisonniers a été conclue avec les services de l'Etat et Action logement en juillet 2020. Cette convention d'une durée de 3 ans comprend 9 actions à mettre en œuvre par la collectivité.</p> <p>En 2023, la Commune a mis en œuvre 2 questionnaires afin de répondre aux engagements 1.3 et 2.5 de cette convention :</p> <ul style="list-style-type: none"> - un questionnaire auprès des travailleurs saisonniers et de leurs employeurs pour recenser leurs besoins : 109 employeurs et 73 saisonniers ont répondu ; - un questionnaire auprès des propriétaires de meublés en vue d'une mise à disposition éventuelle de leurs logements à un public saisonnier : 25 propriétaires ont répondu. <p>Sur le volet RH, différentes actions ont été menées en 2022 et 2023 pour les saisonniers embauchés par la Mairie : anticipation des campagnes d'entretiens de recrutement des saisonniers, travail conjoint entre le service RH et logement sur les affectations de logement, participation à des salons de l'emploi (valorisation de la collectivité), étude sur la rémunération des postes saisonniers et revalorisations (benchmark sur autres communes, étude comparative des postes et de chaque niveau de responsabilité, étude de concordance globale Mairie ayant conduit à la revalorisation salariale pour certains postes), actions de partenariat (exemple saisonniers ASVP avec des stations balnéaires).</p> <p>Des opérations d'entretien régulier des logements des Cassines sont par ailleurs mises en oeuvre (action 1.4) et les appartements mis à disposition des saisonniers de la police municipale et de la gendarmerie à l'Office de tourisme de Méribel ont été rénovés en 2023.</p> <p>D'autres actions se concrétiseront dans les prochains mois comme l'amélioration du guide du saisonnier (hiver 2023-24) proposé chaque année (action 1.1), mais aussi la prise en compte de la problématique des déplacements des saisonniers (action 1.7) dans le cadre du schéma de mobilité (cf action 2.5.1) en 2024. Enfin, des acquisitions de bâtiments et une préemption sont en cours fin 2023. La recherche d'une mixité sociale pour les futures occupations est visée et la commune reste en veille d'acquisitions ou de préemption pouvant contribuer à la politique de logement saisonnier (actions 1.6 et 1.8). Les actions liées à la révision générale du PLU, prévue en 2025, sont en attente (action 1.7).</p>
		Commune	Renouvellement convention Etat/Commune	Suivi	Forfait O/1					1	ND	Suite à la crise sanitaire, l'Etat a reporté le terme de la convention avec la Commune et Action Logement d'un an (> 30 juillet 2024). Le bilan global sera donc réalisé courant 2024 pour un renouvellement prévisionnel en 2024-2025.
4.4.1	Offrir un service public efficient et durable	Commune	Réalisation du bilan annuel du projet d'administration	Suivi/Résultat	Forfait O/1	1	1	1	1	1	1	<p>Instauration d'un système de pilotage des actions de la mairie (voir action 2.6.3 - Mobiliser les technologies numériques comme outil de pilotage des services),</p> <ul style="list-style-type: none"> - Harmonisation des documents institutionnels réalisée : charte graphique, documents type... - Actions visant à garantir la continuité de service : organisation interne, gestion des temps de travail... - Amélioration des signalétiques intérieures et extérieures (voir action 4.2.1), - Politique de communication et d'information (newsletter, magazine municipal, alerte SMS, publication web, site internet, publication lindekin, communiqués de presse) - S'améliorer en continu, anticiper, innover (voir action 2.6.2 - Favoriser la dématérialisation des démarches communales).
4.5.1	Activer divers dispositifs techniques et réglementaires afin de favoriser la création d'une offre de logements communaux	Commune	Veille foncière par la collectivité	Suivi	Forfait O/1	1	1	1	1	1	1	<p>La veille foncière est organisée chaque semaine par le service urbanisme, avec l'examen hebdomadaire des DIA (déclaration d'Intention d'Aliéner : formalité imposée à tout propriétaire qui souhaite vendre un bien immobilier situé sur les zones de préemption). Aux Allues, les zones de préemption concernent toutes les zones urbaines et la SAFER notifiée à la commune toutes les aliénations en zone agricole.</p> <p>Cette procédure permet d'exercer un contrôle sur les ventes, d'avoir une connaissance des montants des transactions et éventuellement préempter.</p> <p>Pour mémoire, 371 DIA ont été instruites en 2021 ; 382 DIA en 2022 ; 263 DIA en 2023 du 01/01/2023 au 15/09/2023.</p>
		Commune	Evaluation BSR	Suivi	Forfait O/1		1		1			Veille sur les terrains disponibles. Pas d'acquisition de terrains nus en 2022 et 2023 permettant d'envisager la mise en place de projets de BRS, la commune ne dispose pas en propriété de terrain constructible adapté.
		Commune	Activation d'outil adaptés en faveur de la politique logement	Suivi	Forfait O/1	1	1	1	1	1	1	<p>Sur la base de l'analyse hebdomadaire des DIA (Déclaration d'Intention d'Aliéner - voir indicateur veille foncière), la collectivité a pu engager les démarches suivantes :</p> <ul style="list-style-type: none"> - 2022 : 1 projet de préemption abandonné suite au retrait de la vente par le notaire - 2023 : Acquisition du chalet Burgin à Nantgerel par le biais du droit de priorité : projet de créer des logements en mixité (délibération 106/2023 du 25/07/2023) - 2023 : 1 projet de préemption en cours
4.5.2	Rénover les logements communaux pour proposer une offre de logement qualitative	Commune	Recrutement d'un technicien bâtiment (3 agents au service bâtiment)	Suivi	Forfait O/1	1	0,8	1	1	1	1	<p>Recrutement effectif d'un troisième agent au pôle bâtiment.</p> <p>Le poste est resté vacant une bonne partie de 2023 suite au départ du technicien. Le recrutement a été finalisé fin 2023 pour une arrivée en janvier 2024.</p>
		Commune	Nombre de logements rénovés/an	Suivi/Résultat	Nombre	4	31	4	32	18	28	Travaux de rénovation complète des appartements communaux du téléporté (5), de la maison Bonnevie (5), au Chenavier (1) et de l'Office de tourisme de Méribel (20)
		Commune	Nombre de DPE réalisés/an	Suivi/Résultat	Nombre		16		30	30	22	16 diagnostics de performance énergétiques ont été réalisés en 2023 sur les logements des groupes scolaires de Méribel et des Allues, l'Armoise, la Maison des Générations, la galerie des cimes, 1 logement au parc olympique
		Commune	Consommation d'énergie des bâtiments rénovés en diminution après rénovation par rapport aux données de référence 2019 - Valeur de référence à préciser	Résultat	Nombre (kWh)							ND
4.6.1	Travailler avec des produits de saison et bio dans la restauration scolaire et proposer un service de qualité	Commune	Nombre de repas végétarien par semaine	Suivi/Résultat	Nombre	1	1	1	1	1	1	Au moins un repas végétarien est servi par semaine à la cantine des groupes scolaires de la commune.
		Commune	Respect des normes d'hygiène et de la loi egalim : 50% de produits durables et de qualité (valeur d'achat) dont 20% bio au 1er janvier 2022, 60% de produits durables et de qualité pour les viandes et poissons	Suivi/Résultat	Forfait	ND	ND	1	1	1	1	<p>En 2022, les achats du service de restauration scolaire des Allues respectaient pour partie les critères de la loi Egalim, tous les fournisseurs n'étant pas encore organisés pour fournir un bilan précis sur la période janvier-décembre 2022 :</p> <ul style="list-style-type: none"> - Achats de produits durables et de qualité (hors légumes) (valeur 10 000€/an) : bilan chiffré du fournisseur à 46,6 % dont bio (17,7%) - Achats de légumes (valeur 12 000 €/an) : évaluation interne de 80% d'achat en local (origine Savoie) dont environ 70% bio - Achats de viande (valeur 15 000 €/an) : ND <p>En 2023, les achats du service de restauration scolaire des Allues respectaient pour partie les critères de la loi Egalim, tous les fournisseurs n'étant pas encore organisés pour fournir un bilan précis sur la période partielle janvier-août 2023:</p> <ul style="list-style-type: none"> - Achats de produits durables et de qualité (hors légumes) : bilan chiffré du fournisseur à 44,9 % dont bio (13,4%) - Achats de légumes : évaluation interne de 80% d'achat en local (origine Savoie) dont environ 70% bio - Achats de viande : ND
4.7.1	Maintenir une offre médicale de proximité performante à l'échelle de l'intercommunalité	CCVV	Pourcentage de praticiens en exercice à la maison de santé de Bozel au regard de la capacité d'accueil	Suivi	Pourcentage	70	80	70	80	100	100	<p>Occupation de la maison de santé en progression avec un nouveau dentiste en 2023 et un maieuticien en 2022. Certaines activités sont saisonnières et tournent mais la maison de santé propose des soins diversifiés avec la présence de médecins, kinés, ostéopathes, infirmiers, sage-femme, dentiste, psychologue, diététicienne et pédicure...</p> <p>A noter également le projet en cours d'extension du cabinet médical du Parc olympique à Méribel (maîtrise d'oeuvre engagée en 2023 pour des travaux 2024).</p>
		Commune	Entretien courant des aménagements de loisir de la commune	Suivi	Forfait O/1	1	1	1	1	1	1	

4.7.2	Aménager des zones de loisir pour les familles et favorisant le lien social	Commune	Création de nouveaux aménagements de loisirs dans le secteur de l'Altiport	Suivi/Résultat	Forfait O/1		0		1	1	1	Esquisses d'aménagement étudiés en interne mairie mais projet reporté en 2024 dans le cadre d'une étude plus globale du site suite à l'appel à projet citoyen 2023.	
		Commune	Rénovation des services jeunesse et loisir à Chaudanne	Suivi/Résultat	Forfait O/1		0		1	1	1	Réinstallation des jeux à l'été 2023 mais lancement d'une étude globale de réaménagement de Chaudanne suite aux Championnats du Monde (2024).	
		Commune	Rénovation sentier de la poésie	Suivi/Résultat	Forfait O/1		0		1	1	1	Projet reporté en 2024 (disponibilité des ressources humaines)	
4.7.3	Proposer un programme favorisant l'ouverture culturelle et sociale à l'année, à destination notamment des enfants	CCVV	Fête des familles	Suivi/Résultat	Nombre	1	1	1	1	1	1	Fête des familles organisée le 25 juin 2022 et le 30 juin 2023 au plan d'eau de Bozel. Plus de 30 animations proposées (culture, jeux collectifs, activités sportives...) dont une vingtaine par des intervenants extérieurs, pour 70 à 80 agents de la communauté de communes mobilisés.	
		CCVV	Nombre de spectacles dans le cadre du programme culturel annuel	Suivi/Résultat	Nombre	10	10	10	10	10	10	Pour sa 5ème édition, le programme "Les rendez-vous culturels de Val Vanoise" 2021-2022 ont proposé 10 rendez-vous pour un public de moins de 18 ans sur les différentes communes de l'intercommunalités (dont 1 rendez-vous à Méribel le 21 mai 2022).	Pour sa 6ème édition, le programme "Les rendez-vous culturels de val Vanoise" 2022-2023 a proposé 10 rendez-vous pour un public de moins de 18 ans sur les différentes communes de l'intercommunalités (dont 1 rendez-vous à Méribel le 13 mai 2023).
		CCVV	Nombre d'ateliers culturels mis en place	Résultat	Nombre	ND	ND	ND	ND	ND	ND		
		CCVV	Nombre d'enfants ayant participé aux actions d'ouverture culturelle ou sociale	Résultat	Nombre	ND	ND	ND	ND	ND	ND	ND	
4.8.1	Valoriser le patrimoine immatériel valléen par un travail de mémoire auprès des habitants	Terre des Allues Méribel Tourisme	Organisation annuelle de la fête à Fanfoué	Suivi/Résultat	Nombre	1	1	1	1	1	1	Organisation annuelle de la fête à Fanfoué	
		Commune	Acquisition de témoignages vidéo et audio des habitants	Suivi/Résultat	Forfait O/1		1		1	1	1	Elaboration d'un 1er listing d'une vingtaine d'habitants à aller interviewer.	Interview de 15 habitants : acquisition de ressources vidéos, son et photos. Retranscription écrite des interviews en cours pour une valorisation dans le cadre du projet de rénovation du Musée des Allues.
		Commune	Valorisation des témoignages vidéo et audio des habitants dans la nouvelle muséographie du Musée des Allues	Résultat	Forfait O/1							1	
4.8.2	Valoriser les patrimoines valléens en rénovant le presbytère et le Musée des Allues	Commune	Visite préalable de musées environnants afin de définir le programme de maîtrise d'oeuvre du bâtiment	Suivi	Forfait O/1	1	1	1	1			Visite par les équipes techniques et les élus des musées de territoire dans le cadre de la préparation de l'action (Musée des Belleville, Glacialis à Champagny, Musée de l'abeille aux Menuires), réunions de travail interne pour définir le programme.	
		Commune	Rénovation complète du bâtiment et du Musée et réouverture au public	Suivi/Résultat	Forfait O/1		1		1	1	1	Marché de maîtrise d'oeuvre bâtiment + Musée lancé. Offres de candidatures déposées en octobre 2023. Notification du marché prévue en janvier 2024.	
4.9.1	Mettre en place des jardins partagés	Commune	Identification de parcelles potentielles	Suivi	Forfait O/1		0,5		1			Mise en place d'un questionnaire citoyen afin d'affiner les besoins et le nombre de personnes susceptibles d'être intéressées. Recherches foncières engagées mais complexes avec l'absence d'un scénario en foncier communal évident. Elargissement des prospections en cours sur le foncier privé et en fonction des retours du questionnaire citoyen.	
		Commune	Création d'une structure porteuse	Suivi	Forfait O/1		0		1			Porteurs et candidats non formellement identifiés, projet en cours de construction	
		Commune	Mise en place effective de jardins partagés	Suivi/Résultat	Forfait O/1					1	1		
4.9.2	Participer à une offre locale de transport solidaire	CCVV	Stabilité du nombre de bénéficiaires par rapport à l'année de référence 2021	Suivi/Résultat	Nombre (u)	1	1	1	1	1	1	Service de transport solidaire mis en place de manière opérationnelle. En 2022, cela a représenté 1256 trajets (dont 329 à partir des Allues) et 32 567 km parcourus.	Service de transport solidaire mis en place de manière opérationnelle. En 2023, du 1er janvier au 31 août, cela a représenté 999 trajets (dont 147 à partir des Allues) et 25 464 km parcourus. Le bilan sera à conforter au 31 décembre.
4.9.3	Organiser des occasions de rencontre pour les anciens	Partenaires	Temps de rencontre intergénérationnel	Suivi/Résultat	Nombre		1		1	1	1	Fête à Fanfoué	Fête à Fanfoué, interview des anciens de la commune dans le cadre de l'action 4.8.1
		Commune	Mise à disposition de salles communales pour les activités des anciens	Suivi/Résultat	Forfait O/1	1	1	1	1	1	1	Mise à disposition de salles à la maison des générations	
		CCAS	Repas et sortie annuels du CCAS	Suivi/Résultat	Nombre	1	1	1	1	1	1	Organisation annuelle du repas du CCAS le 13 décembre 2022 avec 117 participants.	Organisation annuelle du repas du CCAS le 14 décembre 2023.
		PNV	Visite de la réserve de Tueda	Suivi/Résultat	Forfait O/1	1		1		1		Visite organisée à la réserve de Tueda par le gestionnaire de la réserve pour les anciens de la commune en date du 10/09/22, e présence d'une quarantaine d'habitants et d'une dizaine d'accompagnants.	
4.9.4	Proposer une offre à destination des familles et des personnes en situation de handicap	Méribel Tourisme	Croissance annuelle du nombre d'hébergements et d'activités accessibles aux personnes en situation de handicap	Suivi/Résultat	Pourcentage					1	3		